



RAPORT O STANIE GMINY SOMIANKA

za 2025 rok



SPIS TREŚCI

Spis treści	2
WSTĘP	3
1.CHARAKTERYSTYKA GMINY.....	4
1.1. Położenie i powierzchnia gminy	4
1.2. Władze gminy i gminne jednostki organizacyjne	5
1.3. Sołectwa	9
1.4. Ludność	12
1.5. Gospodarstwa rolne	16
1.6.Podmioty gospodarcze	16
1.7. Sprawy obywatelskie.....	18
2. SYTUACJA FINANSOWA GMINY.....	31
2.1.Wysokość budżetu i poziom zadłużenia.....	31
2.2. Podatki, w tym zaległości podatkowe	32
3. POZIOM WYDATKÓW INWESTYCYJNYCH BUDŻETU GMINY	34
4. INFRASTRUKTURA TECHNICZNA I ZAGOSPODAROWANIE PRZESTRZENNE	48
4.1. Infrastruktura techniczna	48
4.2. Zagospodarowanie przestrzenne	50
5. GOSPODARKA ODPADAMI I OCHRONA ŚRODOWISKA	51
5.1. Gospodarka odpadami	51
5.2. Zadania z zakresu ochrony środowiska	55
6. OŚWIATA, KULTURA I SPORT.....	56
6.1. Oświata	56
6.2. Realizacja zadań oświatowych i poziom wydatków na oświatę.....	57
6.3. Wydarzenia kulturalne i sportowe	60
6.4. Biblioteka	71
7. STAN MIENIA KOMUNALNEGO	71
8. POMOC SPOŁECZNA	73
8.1. Budżet Gminnego Ośrodka Pomocy Społecznej i struktura wydatków	73
8.2. Powody przyznania pomocy oraz realizacja zadań własnych i zleconych	75
9. TURYSTYKA I ZABYTKI	84

WSTĘP

Szanowni Państwo

Z ustawy o samorządzie gminnym (art. 28 aa) wynika obowiązek corocznego sporządzania raportu o stanie gminy.

Przedłożony Państwu raport opisuje działalność Gminy Somianka w 2025r. i został sporządzony w zakresie uwzględniającym podstawowe zadania własne Gminy określone w ustawie o samorządzie gminnym, ustawach szczególnych oraz zadania zlecone z zakresu administracji rządowej, których obowiązek wykonania przez Gminę wynika z ustaw.

Dzięki wykorzystaniu danych liczbowych raport przedstawia obraz Gminy Somianka i jest spojrzeniem na roczną pracę wykonaną przez samorządowe jednostki.

Raport obejmuje analizę poszczególnych obszarów w tym: charakterystykę gminy, sytuację finansową, stan realizacji inwestycji, infrastrukturę techniczną i zagospodarowanie przestrzenne, gospodarkę odpadami i ochronę środowiska, oświatę, kulturę i sport, pomoc społeczną, turystykę i zabytki.

Chciałbym serdecznie podziękować za współpracę radnym, sołtysom, oraz wszystkim pracownikom urzędu i jednostek organizacyjnych. Natomiast mieszkańcom tworzącym wspólnotę samorządową gminy Somianka dziękuję za pomoc, wsparcie, dobre słowo i motywację do realizacji kolejnych wyzwań, które stoją jeszcze przed nami.

Zapraszam Państwa do zapoznania się z Raportem o stanie Gminy Somianka za 2025 rok.

Wójt Gminy Somianka

/-/ Andrzej Żołyński



1.CHARAKTERYSTYKA GMINY

1.1.POŁOŻENIE I POWIERZCHNIA GMINY

Gmina Somianka jest gminą wiejską. Położona jest w środkowej części woj. mazowieckiego, południowo-zachodniej części powiatu wyszkowskiego, nad rzeką Bug, przy węzłach komunikacyjnych z Wyszkowa do Wierzbicy i z Wyszkowa do Pułtusa.

Gmina Somianka graniczy z następującymi gminami:

- od południa z gminą Dąbrówka (powiat wołomiński),
- od zachodu z gminą Serock (powiat legionowski),
- od północy z gminą Rząśnik (powiat wyszkowski),
- od wschodu z gminą Wyszków (powiat wyszkowski).



Rysunek 1 - Mapa powiatu wyszkowskiego



Powierzchnia gminy wynosi **117,86 km²**. (11.786 ha). W strukturze użytkowania obszaru gminy Somianka największy udział mają użytki rolne zajmujące ok. 8.845 ha. Wśród użytków rolnych dominują grunty orne, zajmujące ok. 7.007 ha oraz łąki 432 ha, sady to 112 ha i pastwiska 941 ha, grunty rolne zabudowane to 297 ha oraz rowy 56 ha. Grunty pod lasami, zadrzewione i zakrzewione zajmują 2.089 ha. Lesistość gminy kształtuje się na poziomie 17,47%.

1.2. WŁADZE GMINY I GMINNE JEDNOSTKI ORGANIZACYJNE

RADA GMINY SOMIANKA



Rada Gminy Somianka
liczy **15** radnych.

W 2025 ROKU PRZY RADZIE DZIAŁAŁY NASTĘPUJĄCE STAŁE KOMISJE:

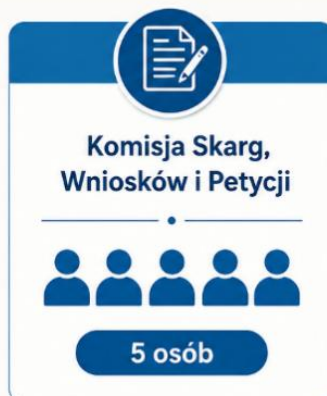

Uchwały Rady Gminy

Zgodnie z art. 30 ust. 1 ustawy z dnia 8 marca 1990 roku o samorządzie gminnym Wójt jest organem wykonawczym Gminy do którego zadań należy m.in. wykonywanie uchwał Rady Gminy.

Realizując obowiązki nałożone przepisami ustawy samorządowej Wójt Gminy przy pomocy Urzędu Gminy realizował uchwały podjęte przez Radę Gminy w 2025r. w sposób określony uchwałami.

RADA GMINY SOMIANKA

W 2025 ROKU

SESJE ZWYCZAJNE



12

sesji zwyczajnych

SESJA NADZWYCZAJNA



1

sesji nadzwyczajnej

UCHWAŁY



62

uchwały podjęte



W 2025 roku Rada Gminy Somianka obradowała na

12 sesjach zwyczajnych, **1** sesji nadzwyczajnej i podjęła **62** uchwały.

Podjęte uchwały przez Radę Gminy Wójt zgodnie z art. 90 ust. 1 i 2 ustawy o samorządzie gminnym przekazał do organów nadzoru jakimi są w zakresie zgodności z prawem – Wojewoda Mazowiecki, zaś w zakresie spraw finansowych – Regionalna Izba Obrachunkowa.

Wszystkie uchwały, zgodnie z art. 7 ust. 1 pkt 1 ustawy o dostępie do informacji publicznej, zostały opublikowane w Biuletynie Informacji Publicznej. Natomiast uchwały stanowiące akty prawa miejscowego - dodatkowo w Dzienniku Urzędowym Województwa Mazowieckiego.

Schemat organizacyjny Urzędu Gminy Somianka

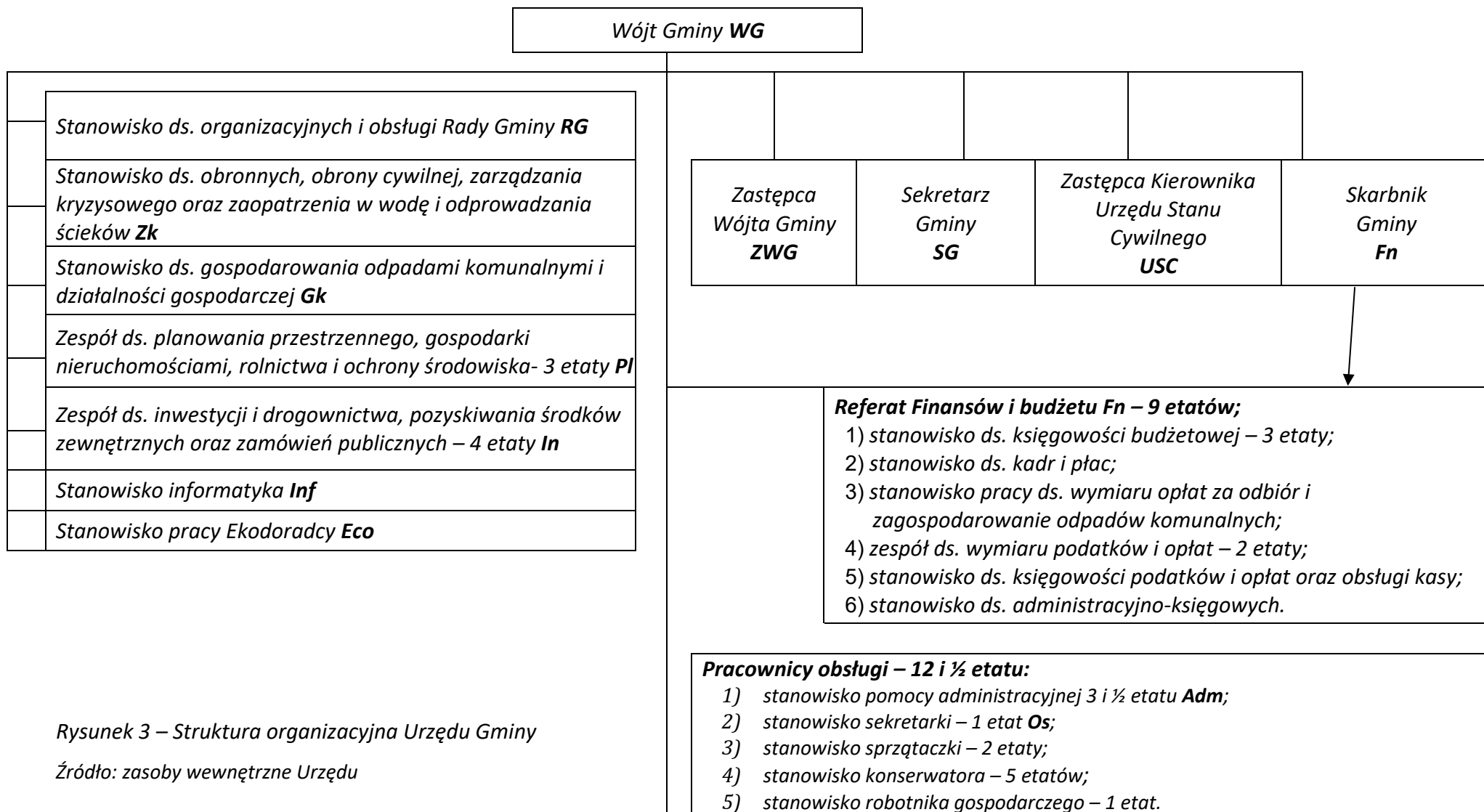

Rysunek 3 – Struktura organizacyjna Urzędu Gminy

Źródło: zasoby wewnętrzne Urzędu

Etaty w Urzędzie Gminy Somianka w 2025r. - stanowiska urzędnicze (według stanu na dzień 31 grudnia 2025r.):

1. Wójt Gminy – 1
2. Zastępca Wójta – 1
3. Sekretarz Gminy – 1
4. Zastępca Kierownika Urzędu Stanu Cywilnego – 1
5. Referat finansów i Budżetu – 10, w tym:
 - 1) Skarbnik Gminy – 1
 - 2) Stanowisko pracy ds. księgowości budżetowej – 3
 - 3) Stanowisko pracy ds. kadr i płac – 1
 - 4) Stanowisko pracy ds. wymiaru opłat za odbiór i zagospodarowanie odpadów komunalnych – 1
 - 5) Zespół ds. wymiaru podatków i opłat – 2
 - 6) Stanowisko pracy ds. księgowości podatków i opłat oraz obsługi kasy – 1
 - 7) Stanowisko pracy ds. administracyjno-księgowych – 1
6. Stanowisko pracy ds. organizacyjnych i obsługi Rady Gminy – 1
7. Stanowisko pracy ds. obronnych, obrony cywilnej, zarządzania kryzysowego oraz zaopatrzenia w wodę i odprowadzania ścieków – 1
8. Stanowisko pracy ds. gospodarowania odpadami komunalnymi i działalności gospodarczej – 1
9. Zespół ds. planowania przestrzennego, gospodarki nieruchomościami, rolnictwa i ochrony środowiska – 3
10. Zespół ds. inwestycji, drogownictwa, pozyskiwania środków zewnętrznych oraz zamówień publicznych – 4
11. Stanowisko informatyka – 1
12. Stanowisko Ekodoradcy – 1

Etaty w Urzędzie Gminy Somianka w 2025r. - stanowiska pomocnicze (według stanu na dzień 31 grudnia 2025r.):

- 1) stanowisko pomocy administracyjnej – 3 i ½ etatu;
- 2) stanowisko sekretarki – 1 etat;
- 3) stanowisko sprzątaczk – 2 etaty;
- 4) stanowisko konserwatora – 5 etatów;
- 5) stanowisko robotnika gospodarczego – 1 etat.

Ogólna liczba stanowisk urzędniczych w Urzędzie Gminy Somianka wynosiła 26 etatów, zaś stanowisk pomocniczych wynosiła 12,5 etatu. Według stanu na dzień 31 grudnia 2025r. w Urzędzie Gminy Somianka zatrudnionych było 40 osób, w tym 4 osoby zatrudnione były na zastępstwo pracowników w czasie ich usprawiedliwionej nieobecności w pracy.

Ponadto 2 osoby odbywały w Urzędzie staż oraz 1 osoba odbywała praktyki zawodowe. Według stanu na dzień 31 grudnia 2025r. zawartych było 9 umów zleceń oraz zawarta była 1 umowa o wolontariat.

Gminne jednostki organizacyjne

- 1) Gminny Ośrodek Kultury w Somiance;
- 2) Gminny Ośrodek Pomocy Społecznej w Somiance;
- 3) Zespół Szkolno-Przedszkolny, obejmujący Szkołę Podstawową im. Św. Jana Pawła II w Somiance oraz Samorządowe Przedszkole im. Św. Jana Pawła II w Somiance;
- 4) Szkoła Podstawowa w Ulasku;
- 5) Zespół Szkolno-Przedszkolny im. gen. bryg. pil. Stanisława Skalskiego w Woli Mystkowskiej, obejmujący Szkołę Podstawową im. gen. bryg. pil. Stanisława Skalskiego w Woli Mystkowskiej oraz Samorządowe Przedszkole im. gen. bryg. pil. Stanisława Skalskiego w Woli Mystkowskie.

1.3. SOŁECTWA

W skład gminy wchodzi 31 sołectw: Barcice, Celinowo, Henrysin, Huta Podgórna, Jackowo Dolne, Jackowo Górne, Janki, Jasieniec, Kręgi, Michalin, Nowe Kozłowo, Nowe Płudy, Nowe Wypychy, Ostrowy, Popowo Kościelne, Popowo- Parcele, Skorki, Somianka, Somianka-Parcele, Somianka Zaszosie, Stare Kozłowo, Stare Płudy, Stare Wypychy, Stary Mystkówiec, Suwin, Ulasek, Wielątki Rosochate, Wielęcín, Wola Mystkowska, Wólka Somiankowska, Zdziebórz.

Powierzchnia poszczególnych sołectw kształtuje się następująco:

SOŁECTWO	POWIERZCHNIA w ha
Barcice	450
Celinowo	219
Henrysin	220
Huta Podgórna	559
Jackowo Dolne	152
Jackowo Górne	316
Janki	368
Jasieniec	184

Raport o stanie Gminy Somianka za 2025r.

Kręgi	746
Michalin	234
Nowe Kozłowo	189
Nowe Płudy	223
Nowe Wypychy	196
Ostrowy	339
Popowo Kościelne	369
Popowo - Parcele	936
Skorki	442
Somianka	1152
Somianka - Parcele	340
Somianka Zaszosie	313
Stare Kozłowo	424
Stare Płudy	293
Stare Wypychy	149
Stary Mystkówiec	486
Suwin	430
Ulasek	334
Wielątki Rosochate	129
Wielęcín	479
Wola Mystkowska	443
Wólka Somiankowska	404
Zdziebórz	267
Ogółem	11.785

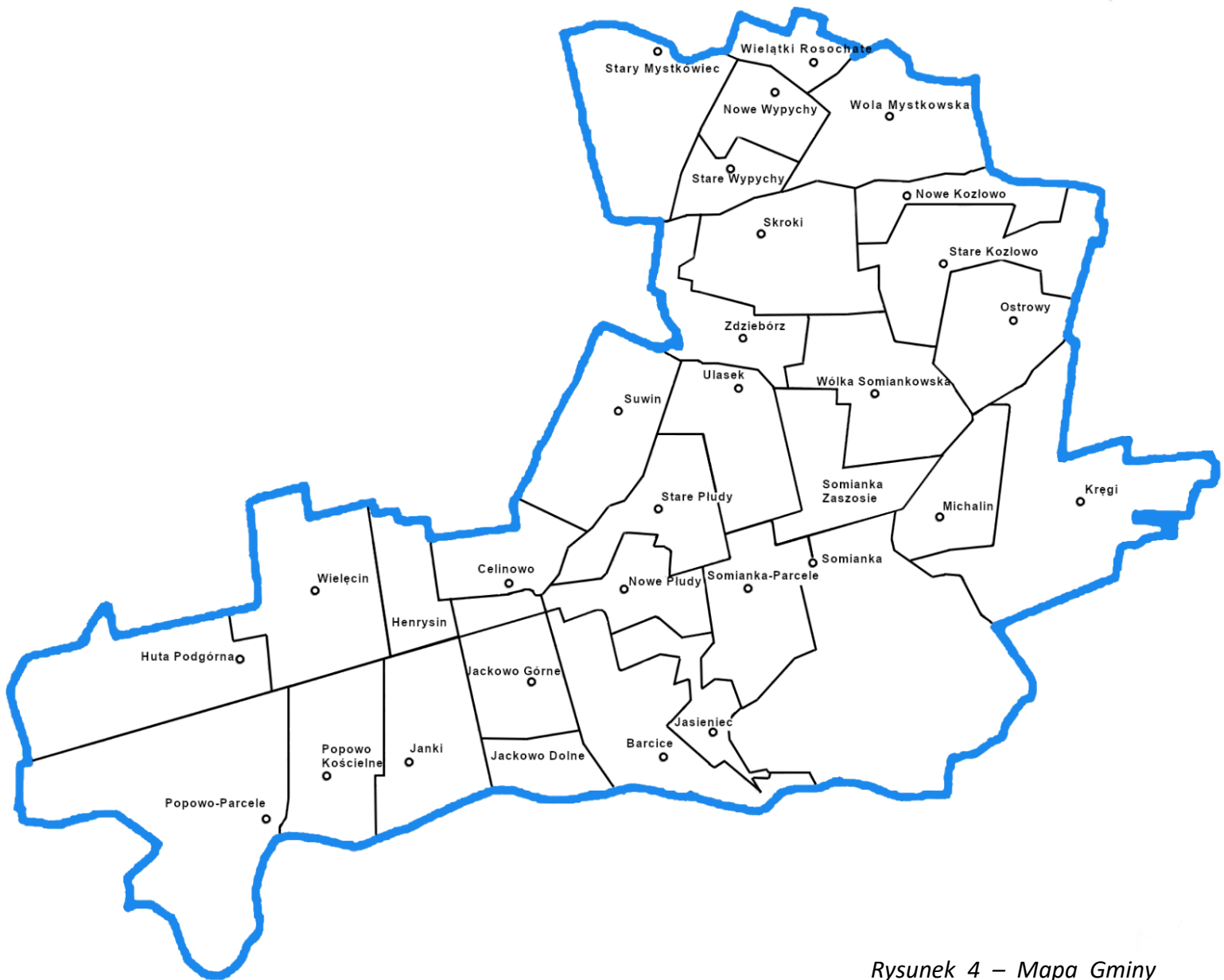

Rysunek 4 – Mapa Gminy Somianka z granicami sołectw

1.4. LUDNOŚĆ

Na dzień 31 grudnia 2025r. liczba osób zameldowanych na pobyt stały wynosiła 5564, a na pobyt czasowy 40. W roku 2025 odnotowano 57 zgonów.



W okresie od wczesnej wiosny do jesieni liczba osób przebywających na obszarze gminy wzrasta. Powyższy wzrost wynika przede wszystkim ze wzmożonego pobytu osób w miejscowościach położonych głównie nad Bugiem, przede wszystkim dotyczy to terenów zabudowy rekreacji indywidualnej we wsiach Barcice, Huta Podgórna, Popowo – Letnisko, Popowo - Parcele, a także Janki i Jackowo Dolne.

Statystyka ludności Gminy Somianka wg miejscowości		
POBYT STAŁY - stan na dzień 31 grudnia 2025r.		
	Nazwa miejscowości	Liczba mieszkańców
1.	Barcice	173
2.	Celinowo	89
3.	Huta Podgórna	45
4.	Jackowo Dolne	123
5.	Jackowo Górne	159
6.	Janki	107
7.	Jasieniec	76
8.	Kręgi	350

Raport o stanie Gminy Somianka za 2025r.

9.	Michalin	112
10.	Nowe Kozłowo	154
11.	Nowe Płudy	151
12.	Nowe Wypychy	145
13.	Ostrowy	195
14.	Popowo Kościelne	153
15.	Popowo - Letnisko	68
16.	Popowo - Parcele	229
17.	Skorki	238
18.	Somianka	728
19.	Stare Kozłowo	269
20.	Stare Płudy	200
21.	Stare Wypychy	80
22.	Stary Mystkówiec	266
23.	Suwin	143
24.	Ulasek	234
25.	Wielątki Rosochate	154
26.	Wielęcín	144
27.	Wola Mystkowska	364
28.	Wólka Somiankowska	245
29.	Zdziebórz	167
Suma		5564

Statystyka ludności Gminy Somianka wg miejscowości		
POBYT CZASOWY - stan na dzień 31 grudnia 2025r.		
L.p.	Nazwa miejscowości	Liczba mieszkańców
1.	Barcice	1
2.	Celinowo	0
3.	Huta Podgórna	0
4.	Jackowo Dolne	0
5.	Jackowo Górne	0
6.	Janki	0
7.	Jasieniec	1

Raport o stanie Gminy Somianka za 2025r.

8.	Kręgi	0
9.	Michalin	4
10.	Nowe Kozłowo	1
11.	Nowe Płudy	0
12.	Nowe Wypychy	0
13.	Ostrowy	1
14.	Popowo Kościelne	1
15.	Popowo - Letnisko	3
16.	Popowo - Parcele	6
17.	Skorki	2
18.	Somianka	3
19.	Stare Kozłowo	0
20.	Stare Płudy	0
21.	Stare Wypychy	0
22.	Stary Mystkówiec	0
23.	Suwin	1
24.	Ulasek	0
25.	Wielątki Rosochate	1
26.	Wielęcín	0
27.	Wola Mystkowska	14
28.	Wólka Somiankowska	1
29.	Zdziebórz	0
Suma		40

Statystyka mieszkańców Gminy Somianka wg wieku i płci			
POBYT STAŁY - stan na dzień 31 grudnia 2025r.			
Wiek	Mężczyzn	Kobiet	Ogółem
0-2	50	77	127
3	37	33	70
4-5	69	57	126
6	36	32	68
7	42	39	81
8-12	192	149	341
13-15	113	104	217

Raport o stanie Gminy Somianka za 2025r.

16-17	80	66	146
18	36	28	64
19-65	1775	1459	3234
> 65	389	701	1090
Ogółem	2819	2745	5564



1.5. GOSPODARSTWA ROLNE

Gmina Somianka jest gminą wiejską o powierzchni 117,86 km², w której użytki rolne stanowią ¼ powierzchni gminy, tj. użytki rolne – 8.845 ha. Wśród użytków rolnych przeważają grunty pod zasiewami, czyli grunty orne. Równie duży odsetek stanowią łąki – 432 ha. Dość dużą powierzchnię stanowią też grunty użytkowane jako pastwiska, stanowiąc ok. 10 % powierzchni użytków rolnych tj. 941 ha.

Wśród gospodarstw rolnych największą powierzchnię zajmują te o powierzchni **3-5 ha**, stanowiąc ok. **25 % (2150,86 ha)** powierzchni wszystkich gospodarstw. Znaczną powierzchnię zajmują też gospodarstwa o wielkości **1-3 ha (1341,40 ha)** oraz **7-15 ha (4277,70 ha)**. Są to gospodarstwa indywidualne.

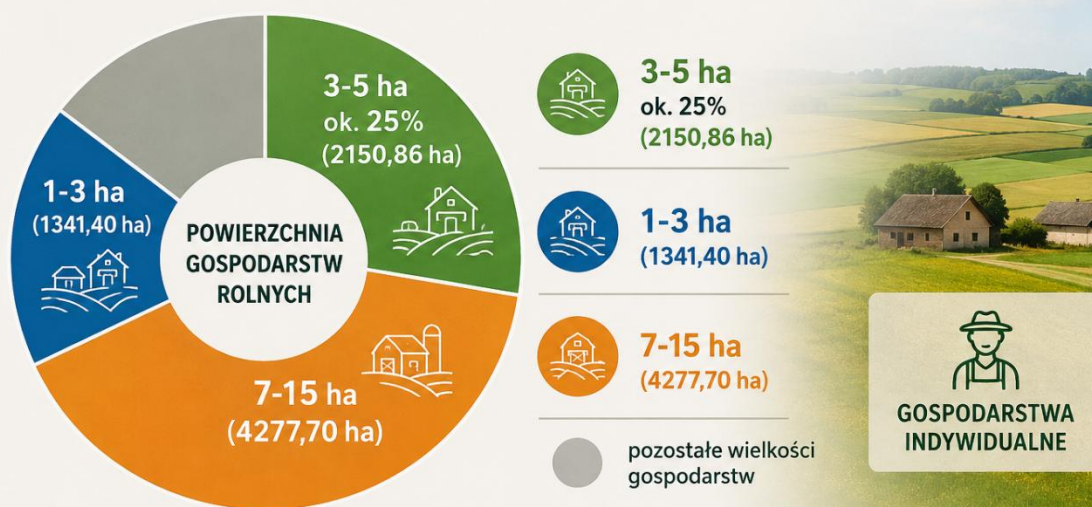

1.6. PODMIOTY GOSPODARCZE

Status wpisu	Ilość wpisów dla głównego miejsca wykonywania działalności w Gminie Somianka
Aktywny	286
Działalność prowadzona wyłącznie w formie spółki/spółek cywilnych	6
Nie rozpoczął działalności	5
Wykreślony	225
Zawieszony	60
Suma	582

Źródło: <https://prod.ceidg.gov.pl/>

Status wpisu	Ilość wpisów dla miejsca zamieszkania przedsiębiorcy w Gminie Somianka
Aktywny	312
Działalność prowadzona wyłącznie w formie spółki/spółek cywilnych	9
Nie rozpoczął działalności	7
Wykreślony	218
Zawieszony	82
Suma	628

Źródło: <https://prod.ceidg.gov.pl/>

Wśród podmiotów gospodarczych zarejestrowanych w gminie Somianka w 2025r. liczba zarejestrowanych działalności o przeważającym kodzie PKD wg rodzaju oraz sekcji największy udział przypadł jednostkom zaliczanym do:

LICZBA PODMIOTÓW GOSPODARCZYCH WG SEKCJI PKD

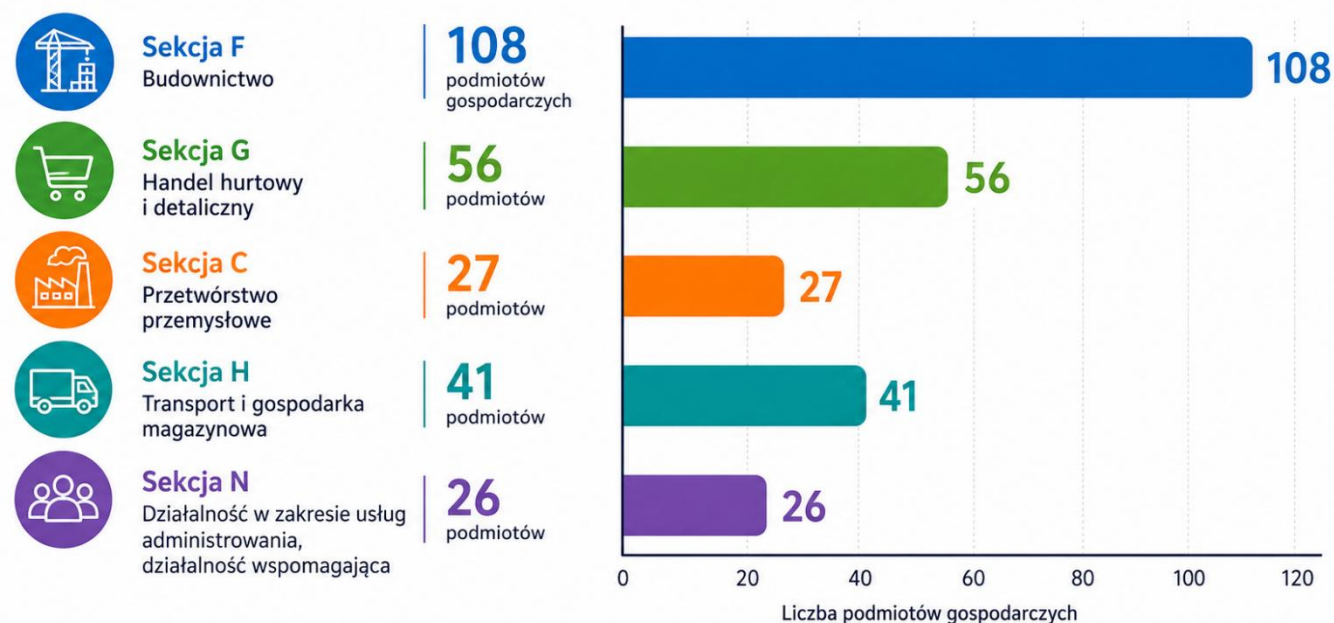

1.7. SPRAWY OBYWATELSKIE

ORGANIZACJE POZARZĄDOWE W GMINIE SOMIANKA W 2025 ROKU

W 2025 roku w gminie Somianka zarejestrowanych było w Krajowym Rejestrze Sądowym **14 organizacji pozarządowych**, w tym:

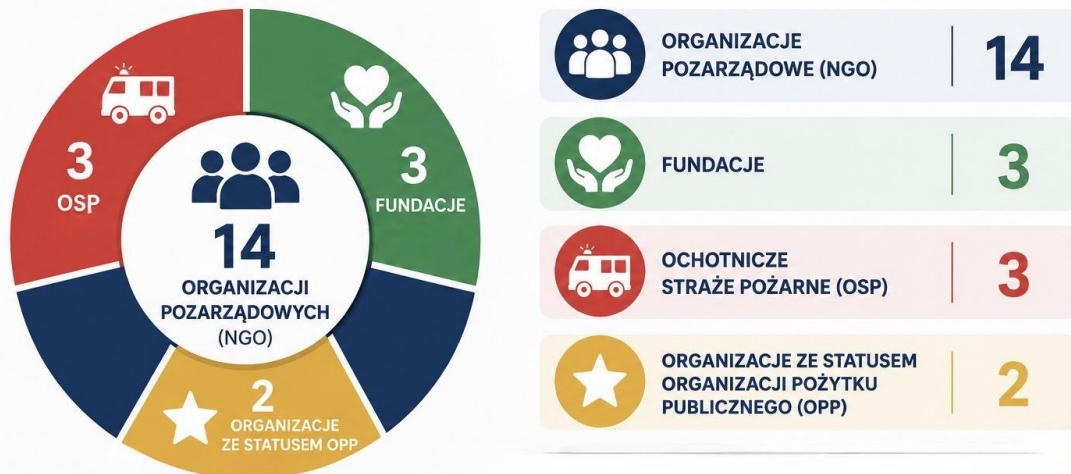

Organizacje pozarządowe z terenu gminy Somianka

L.p.	Nazwa Organizacji	Działania statutowe
1.	Ochotnicza Straż Pożarna w Barcicach (Nr KRS 0000075593)	<ul style="list-style-type: none"> • udział w akcjach ratowniczych; • informowanie o istniejących zagrożeniach pożarowych; • prowadzenie działalności kulturalno-oświatowej i rozrywkowej; • ochrona środowiska.
2.	Ochotnicza Straż Pożarna w Popowie Kościelnym (Nr KRS 0000082147)	<ul style="list-style-type: none"> • udział w akcjach ratowniczych; • informowanie o istniejących zagrożeniach pożarowych; • prowadzenie działalności kulturalno-oświatowej i rozrywkowej; • ochrona środowiska.
3.	Ochotnicza Straż Pożarna w Somiance (Nr KRS 0000090844)	<ul style="list-style-type: none"> • udział w akcjach ratowniczych; • informowanie o istniejących zagrożeniach pożarowych; • prowadzenie działalności kulturalno-oświatowej i rozrywkowej; • ochrona środowiska.

4.	Nadbużańskie Towarzystwo Oświatowe „Moja Wieś” Popowo Kościelne (Nr KRS 0000127921 - posiada status OPP)	<ul style="list-style-type: none"> • edukacja, oświata i wychowanie, kultura i sztuka; • podtrzymywanie tradycji narodowej; • wydawanie książek, czasopism i pozostałych periodyków, organizacja wystaw, kongresów, konferencji; • ochrona zdrowia; • sport, turystyka, rekreacja, wypoczynek; • pomoc społeczna, przystosowanie zawodowe osób bezrobotnych, działalność charytatywna.
5.	Wiejskie Stowarzyszenie „Wspólnota Wsi” Popowo Kościelne (Nr KRS 0000129176)	<ul style="list-style-type: none"> • edukacja i wychowanie dzieci, młodzieży i dorosłych w środowisku wiejskim
6.	Stowarzyszenie na Rzecz Gminy Somianka „Soma” Somianka (Nr KRS 0000156968)	<ul style="list-style-type: none"> • kultura ludowa, sztuka; • sport, promocja zdrowego stylu życia; • wspieranie działalności świetlic środowiskowych; • informowanie społeczności lokalnej o integracji z unią europejską; • promowanie gminy Somianka, integracja społeczności lokalnej, działania na rzecz dobra publicznego oraz wspieranie grup marginalizowanych; • dziedzictwo przyrodnicze i kulturowe, ochrona naturalnego środowiska.
7.	Stowarzyszenie Użytkowników Ośrodka „Pod Sosnami” Barcice (Nr KRS 0000170045)	<ul style="list-style-type: none"> • użytkowanie ośrodka przez członków stowarzyszenia oraz wspieranie wypoczynku na łonie natury, przyczynianie się do ochrony naturalnego środowiska, współpraca na rzecz ochrony przyrody.
8.	Spółeczne Stowarzyszenie Oświatowe „Szkoła z tradycjami” Jackowo Górne (Nr KRS 0000403844 - posiada status OPP)	<ul style="list-style-type: none"> • edukacja na różnych szczeblach kształcenia, wychowania dzieci, młodzieży i dorosłych; • wspieranie dzieci i młodzieży oraz rodzin w trudnej sytuacji życiowej.
9.	Stowarzyszenie Społeczno-Oświatowe „Przyjazny Krąg” Kręgi (Nr KRS 0000406064)	<ul style="list-style-type: none"> • edukacja na różnych szczeblach kształcenia, wychowania dzieci, młodzieży i dorosłych; • wspieranie dzieci i młodzieży oraz rodzin w trudnej sytuacji życiowej.

10.	Stowarzyszenie Społeczno-Kulturalne „Nasza Gmina Somianka” (Nr KRS 0000419479)	<ul style="list-style-type: none"> • edukacja, kultura i sztuka; • pielęgnowanie i rozwijanie polskiej pamięci historycznej oraz świadomości narodowej; • współpraca między społeczeństwami w ramach integracji europejskiej; • krajoznawstwo; • przeciwdziałanie patologiom i przemocy, działania na rzecz osób niepełnosprawnych, pomoc materialna dla najuboższych; • kultura fizyczna i sport; • ochrona środowiska i dziedzictwa przyrodniczego; • promocja zatrudnienia, łagodzenie skutków bezrobocia.
11.	Stowarzyszenie na Rzecz Rozwoju Gminy Somianka (Nr KRS 0000841712)	<ul style="list-style-type: none"> • wspieranie i rozwijanie aktywności w środowiskach lokalnych, szczególnie w obszarze uczestnictwa w życiu kulturalnym i społecznym; • popularyzacja, konsolidacja i rozwój kultury i sztuki, animacja wydarzeń kulturalnych, propagowanie kultury ludowej; • wspieranie działalności teatralnej, muzycznej i plastycznej; • pielęgnowanie i rozwijanie polskiej pamięci historycznej oraz świadomości narodowej; • promocja i rozwijanie kontaktów oraz współpracy między społeczeństwami w ramach integracji europejskiej; • przeciwdziałanie patologiom i przemocy wśród młodzieży i dorosłych; • prowadzenie działalności wychowania edukacji oraz kształcenia dzieci, młodzieży i dorosłych; • rozwijanie krajoznawstwa, w tym upowszechnianie wypoczynku dzieci i młodzieży, popularyzacja kultury fizycznej i sportu; • prowadzenie działalności na rzecz rolników oraz członków ich rodzin; • pomoc materialna na rzecz najuboższych, wspieranie środowisk niepełnosprawnych, kształtowanie postaw otwartości, tolerancji i zaangażowania we wspólne przedsięwzięcia; • ochrona środowiska i dziedzictwa przyrodniczego; • promocja zatrudnienia, łagodzenia skutków bezrobocia oraz aktywności zawodowej.

12.	Stowarzyszenie Akademia Wiary, Kultury i Nauki Popowo Kościelne (Nr KRS 0000928823)	<ul style="list-style-type: none"> • utrwalanie i propagowanie wartości chrześcijańskich; • promowanie dialogu ekumenicznego, międzyreligijnego; • wspieranie i prowadzenie działalności misyjnej; • podejmowanie i realizowanie zadań, które mają na celu aktywizację społeczności lokalnej; • promowanie i organizacja wolontariatu, działalność charytatywna, dobroczynna; • wypowiedanie się w sprawach publicznych; • promowanie wiedzy i działalność szkoleniowa; • reprezentowanie interesów zbiorowych swoich członków wobec organów władzy publicznej.
13.	FUNDACJA WETERANI SĄ WŚRÓD NAS Wola Mystkowska (Nr KRS 001115743)	<ul style="list-style-type: none"> • popularyzowanie informacji dotyczących weteranów wojennych; • zapewnienie wsparcia weteranom wojennym, żołnierzom oraz rodzinom poległych żołnierzy; • zapewnienie opieki podopiecznym fundacji, w szczególności osobom w depresji, osobom niepełnosprawnym, introwertycznym oraz cierpiącym na inne zjawiska utrudniające im uczestnictwo w życiu społecznym; • upowszechnianie postaw patriotycznych i obywatelskich; • edukacja historyczną i podtrzymanie pamięci o żołnierzach i weteranach wojennych.
14.	FUNDACJA CASA DEL GATO Popowo Letnisko (Nr KRS 0001159960)	<ul style="list-style-type: none"> • pomoc zwierzętom, w szczególności porzuconym, chorym, dziko żyjącym oraz ewakuowanym ze stref działań wojennych i klęsk żywiołowych; • działalność naukowa, naukowo-techniczna, oświatowa i kulturalna; • dobroczynność oraz działalność charytatywna; • pomoc społeczna, w tym pomocy rodzinom i osobom w trudnej sytuacji życiowej; • działalności na rzecz osób niepełnosprawnych; • promocja zatrudnienia i aktywizacja zawodowa osób pozostających bez pracy; • działalność na rzecz równych praw kobiet i mężczyzn; • działalność na rzecz osób w wieku emerytalnym; • wspomaganie i rozwój wynalazczości, innowacyjności; • ekologia i ochrona zwierząt oraz ochrona dziedzictwa przyrodniczego; • rozwój sztuki i rzemiosła; • przeciwdziałanie uzależnieniom i patologiom społecznym; • Wspomaganie rozwoju gospodarczego; • działalność na rzecz dzieci i młodzieży; • ochrona dziedzictwa archeologicznego, oraz wspieranie działań i badań archeologicznych i konserwacji zabytków.

Źródło: <https://wyszukiwarka-krs.ms.gov.pl/>



Inne organizacje zarejestrowane na terenie gminy Somianka

Lp.	Nazwa organizacji
1.	Koło Gospodyń Wiejskich w Somiance (Nr w Krajowym Rejestrze Kół Gospodyń Wiejskich, dalej KRKGW 1435040001)
2.	Koło Gospodyń Wiejskich w Kręgach (Nr w KRKGW 1435040002)
3.	Koło Gospodyń Wiejskich w Nowych Wypychach (Nr w KRKGW 1435040003)
4.	Koło Gospodyń Wiejskich w Skorkach "Skorkowianki" (Nr w KRKGW 1435040004)
5.	Koło Gospodyń Wiejskich "Somianeczki" w Somiance (Nr w KRKGW 1435040005)
6.	Koło Gospodyń Wiejskich w Starym Kozłowie "Kozłowianeczki" (Nr w KRKGW 1435040006)
7.	Koło Gospodyń Wiejskich w Barcicach (Nr w KRKGW 1435040007)
8.	Koło Gospodyń Wiejskich w Woli Mystkowskiej (Nr w KRKGW 1435040008)
9.	Koło Gospodyń Wiejskich w Nowym Kozłowie (Nr KRKGW 1435040009)
10.	Koło Gospodyń Wiejskich w Popowie-Letnisku (Nr w KRKGW 1435040010)
11.	Szwadron Kawalerii Ochotniczej w Barwach 108 Pułku Ułanów w Woli Mystkowskiej (Nr ewidencyjny klubów sportowych 11)
12.	Klub Ground Golfa Somianka (Nr ewidencyjny klubów sportowych 13)
13.	Uczniowski Klub Sportowy „Delta” w Ulasku (Nr ewidencyjny uczniowskich klubów sportowych 25)
14	Uczniowski Klub Sportowy przy Zespole Szkół w Somiance (Nr ewidencyjny uczniowskich klubów sportowych 37)
15.	Uczniowski Klub Sportowy „Podskok” w Popowie Kościelnym (nr ewidencyjny uczniowskich klubów sportowych 44)

16.	Wiejski Klub Sportowy Mystkówiec Stary (Nr ewidencyjny uczniowskich klubów sportowych 49)
17.	Uczniowski Klub Sportowy „Górki” w Jackowie Górnym (nr ewidencyjny uczniowskich klubów sportowych 57)
18.	Uczniowski Klub Sportowy „Somianka” przy Zespole Szkół w Somiance (Nr ewidencyjny uczniowskich klubów sportowych 60)
19.	Stowarzyszenie Promyk Somianka w Somiance (Nr ewidencyjny stowarzyszeń zwykłych 6)
20.	Stowarzyszenie "Leśna Przystań Huty Podgórznej" w Hucie Podgórznej (Nr ewidencyjny stowarzyszeń zwykłych 44)

Źródło: <https://krkgw.arimr.gov.pl/?#>;
https://bip.powiat-wyszkowski.pl/pliki/2026/organizacje/maj/kluby_sportowe-1.pdf;
<https://bip.powiat-wyszkowski.pl/pliki/2025/organizacje/wrzesien/UKS-3.pdf>;
https://bip.powiat-wyszkowski.pl/pliki/2026/organizacje/maj/ewidencja_stowarzyszen_zwyklych-2.pdf

Wnioski o udostępnienie informacji publicznej:

Do Urzędu w 2025 roku wpłynęło 73 (siedemdziesiąt trzy) wnioski o udostępnienie informacji publicznej. Obejmowały one udostępnienie informacji dotyczących:

- 1) kopert dowodowych,
- 2) uchwały Krajobrazowej,
- 3) aktualnych danych sołtysów, danych sołtysów do projektu ustawy o świadczeniu pieniężnym z tytułu pełnienia funkcji sołtysa,
- 4) funkcjonowania Młodzieżowej Rady,
- 5) pełnia funkcji/mandatu radnego przez osobę, która jednocześnie służy jako funkcjonariusz Służby Celno-Skarbowej (Izby Administracji Skarbowej),
- 6) udostępnienia informacji o przewozach autobusowych oraz o inwestycjach drogowych,
- 7) odpadów komunalnych - ilości odpadów wraz z kosztami,
- 8) korzystania z usług podmiotu zewnętrznego w zakresie przygotowania i przeprowadzenia zamówienia publicznego na zakup energii elektrycznej i paliw gazowych,
- 9) liczby rodzin korzystających z pomocy społecznej oraz wysokości środków budżetowych przeznaczonych w ramach Gminnych Programów Profilaktyki i Rozwiązywania Problemów alkoholowych,
- 10) rejestru wydanych zezwoleń na prowadzenie działalności w zakresie opróżniania zbiorników bezodpływowych lub osadników w instalacjach przydomowych oczyszczalni ścieków,
- 11) wykazu obiektów noclegowych na terenie gminy,
- 12) procedury załatwiania spraw,
- 13) sprawozdania z systemu BDO (Bazy Danych o Produktach i Opakowaniach oraz o Gospodarce Odpadami) składanego przez podmioty odbierające odpady komunalne na terenie Gminy Somianka,
- 14) gospodarowania odpadami w gminie,
- 15) wykazu obiektów noclegowych,

- 16) podjętych uchwał lokalizacyjnych o ustaleniu biogazowni rolniczej i wydanych decyzjach o warunkach zabudowy oraz decyzji o pozwoleniu na budowę (art. 5 specustawy biogazowej),
- 17) wydanych decyzji o środowiskowych uwarunkowaniach dla farm fotowoltaicznych i farm wiatrowych,
- 18) zakończonych i procedowanych postępowań o wydanie decyzji o warunkach zabudowy oraz uchwalonych i procedowanych Miejscowych Planach Zagospodarowania Przestrzennego dotyczących farm fotowoltaicznych, magazynów energii i elektrowni wiatrowych,
- 19) danych w zakresie: inwestorów, lokalizacji, mocy, etapu, procedury przedsięwzięć związanych z budową farm fotowoltaicznych, wiatrowych oraz magazynów energii dla których zostały wydane od 2016r. lub są obecnie procedowane, decyzje o warunkach zabudowy na terenie Gminy Somianka,
- 20) wydanych i obecnie prowadzonych postępowań dotyczących decyzji o środowiskowych uwarunkowaniach, dotyczących instalacji biogazowni, biokompostowni i instalacji przetwarzania odpadów ulegających biodegradacji w gminie od 2010r. do 2025r. – wraz z treścią decyzji,
- 21) przedsięwzięć obejmujących wykonanie instalacji fotowoltaicznych i magazynu energii, dla których wydano decyzję o środowiskowych uwarunkowaniach i które znajdują się w zasięgu 3 300 m od działki w Ostrowach,
- 22) przedsięwzięć obejmujących wykonanie instalacji fotowoltaicznych i magazynu energii, dla których wydano decyzję o środowiskowych uwarunkowaniach i które znajdują się w zasięgu 7 500 m od działki w Somiance,
- 23) planu ogólnego gminy: kiedy ogłoszono informację o przystąpieniu do opracowania planu? Do kiedy można składać wnioski do planu? Czy będą wskazane obszary przeznaczone pod odnawialne źródła energii, w tym elektrownie wiatrowe, na biogaz, oraz paliwo wodorowe (zwłaszcza zielony wodór),
- 24) planu ogólnego gminy: Czy gmina przystąpiła do sporządzenia planu ogólnego? Na jakim etapie znajduje się procedowanie planu? Przewidywany termin przyjęcia planu ogólnego przez Gminę?,
- 25) prowadzonych postępowań i wydanych decyzji o środowiskowych uwarunkowaniach dla inwestycji polegających na budowie farm wiatrowych od 2015r. na terenie Gminy Somianka,
- 26) decyzji o środowiskowych uwarunkowaniach wydanych w ciągu ostatnich 10 lat, dla przedsięwzięć polegających na budowie instalacji biogazowych na terenie Gminy Somianka,
- 27) wypadku drogowego z udziałem dzikiego zwierzęcia na drodze krajowej nr 62 oraz planu polowań,
- 28) danych kontaktowych osoby zajmującej się wydawaniem zezwoleń na usuwanie zieleni,

- 29) obowiązującego miejscowego planu zagospodarowania przestrzennego- dopuszczającego przedsięwzięcia związane z wiatrakami oraz podjętej uchwały do sporządzenia MPZP dla przedsięwzięć związanych z wiatrakami,
- 30) elektrowni wiatrowych na etapie przygotowania i realizacji inwestycji,
- 31) informacji czy dla działek zostały wydane warunki zabudowy,
- 32) programu opieki nad zwierzętami bezdomnymi i zapobiegania bezdomności zwierząt,
- 33) obowiązujących i procedowanych studium uwarunkowań i miejscowych planów zagospodarowania przestrzennego dla inwestycji polegających na budowie biogazowni, biokompostowni, elektrowni (farm) fotowoltaicznych, farm wiatrowych lub magazynów energii (OZE),
- 34) miejsca publikacji dostępnych wykazów informacji o środowisku,
- 35) wydanych decyzji środowiskowych związanych z budową bromoetanowi,
- 36) przystąpienia do planu ogólnego,
- 37) odławiania, transportu oraz zabezpieczania bezdomnych psów w schroniskach,
- 38) przeprowadzenia kontroli na prywatnej posesji w zakresie trzymania psów i kotów,
- 39) sposobu i skutków wykonywania zadania; opieki nad bezdomnymi zwierzętami i ich wyłapywania,
- 40) schroniska z którym Gmina Somianka miała podpisaną umowę na 2025r.,
- 41) realizacji inwestycji dotyczących budowy/rozbudowy placów zabaw, siłowni, boisk, infrastruktury sportowej,
- 42) wyboru firmy, która wykonała usługę z zakresu odbioru, transportu i unieszkodliwienia odpadów zawierających azbest oraz usługę z zakresu demontażu pokryć dachowych,
- 43) udostępnienia wniosku złożonego w ramach programu „Cyberbezpieczny Samorząd”,
- 44) realizacji projektu w ramach programu „Cyberbezpieczny Samorząd”,
- 45) współpracy ze wskazaną spółką z o.o. i współpracy z przedstawicielem wskazanej spółki z o.o.
- 46) realizacji przez Gminę Somianka projektów inwestycyjnych w formule partnerstwa publiczno-prywatnego,
- 47) możliwości podłączenia się do sieci wodociągowej,
- 48) realizacji umów o udzielenie zamówienia publicznego,
- 49) podmiotów, które finansują, planują utrzymywanie dróg publicznych oraz organizują ruch na rogach publicznych w granicach administracyjnych gminy oraz spółek, w których Gmina posiada udziały,
- 50) kosztów usługi dowozu dzieci do szkół na terenie gminy Somianka,
- 51) prowadzenia rejestru umów,
- 52) wykorzystywanego w jednostce oprogramowania dziedzinowego i wykorzystania systemów opartych na sztucznej inteligencji,
- 53) dostawców usług e-dziennika dla placówek oświatowych, kosztów poniesionych przez szkoły na usługę związaną z korzystaniem z e-dziennika i kopii faktur dotyczących usług e-dziennika,

- 54) przeciwdziałania skutkom suszy (liczby odbiorców wody, wielkości poboru wody, rodzaju użytkowanych ujęć, ujęć dotkniętych niedoborami wody, kosztów niedoborów wody),
- 55) dokumentacji hydrologicznej wód podziemnych i kanalizacji,
- 56) adresów mailowych do sekretariatu, zastępcy i kierownika inwestycji,
- 57) skanów faktur za kupno materiałów eksploatacyjnych do drukarek,
- 58) rocznego programu współpracy z organizacjami pozarządowymi,
- 59) adresu portalu społecznościowego Facebook,
- 60) liczby złożonych wniosków o informację publiczną za lata 2016-2023 i udostępnienia rejestrów wniosków o informację publiczną za lata 2016-2023,
- 61) podania wydatków na szkolenia z zakresu cyberbezpieczeństwa, informacji o szkoleniach na które wydano najwyższe kwoty, korzystaniu ze szkoleń finansowanych z Krajowego Funduszu Szkoleniowego, określenia procedur zapewniających efektywne wykorzystanie środków finansowych, brania udziału w Programie „Cyberbezpieczny Samorząd” oraz czy gmina zamierza rozpoznać możliwość nabycia nowoczesnych, multimedialnych – inteligentnych centrów informacji gminnej,
- 62) pozyskania nieodpłatnej dotacji na cyfryzację i automatyzację,
- 63) systemów zgłaszania nieprawidłowości w latach 2019-2023,
- 64) przeszkolenia pracownika z obsługi komputera, skrzynki e-mail, z zakresu ochrony dokumentów albo przepisów RODO oraz standardów przetwarzania danych osobowych w Urzędzie,
- 65) prowadzenia audytu wewnętrznego na podstawie umowy zlecenia z osobą fizyczną nieprowadzącą działalności gospodarczej w latach 2023-2025 i podania danych kontrahenta.

W przypadku 71 wniosków (tj. 97,26 % wszystkich wniosków, które wpłynęły) informacja została udostępniona wnioskodawcom. Wydano 1 decyzję o odmowie udostępnienia informacji publicznej (tj. 1,37 % wszystkich wniosków, które wpłynęły). W przypadku 1 wniosku (tj. 1,37 % wszystkich wniosków, które wpłynęły) sprawę załatwiono w inny sposób.

W 2025r. wnioskodawcy nie składali skarg do sądów administracyjnych, dotyczących dostępu do informacji publicznej.

Natomiast zgodnie z danymi, przekazanymi przez kierowników gminnych jednostek organizacyjnych oraz osoby zarządzające gminnymi osobami prawnymi – do tych jednostek wpłynęło 6 wniosków o udostępnienie informacji publicznej. Obejmowały one udostępnienie informacji dotyczących:

- 1) mediów samorządowych,
- 2) udostępnienia umów zawartych z Inspektorem Ochrony Danych Osobowych na 2024r. i 2025r.,
- 3) organizowania w latach 2022 – 2025 warsztatów z zakresu profilaktyki uzależnień i przeciwdziałania przemocy dla dzieci i młodzieży finansowanych z budżetu gminy i jednostek podległych,

- 4) prowadzonych działań w zakresie aktywizacji osób na rynku pracy,
- 5) liczby rodzin korzystających z pomocy społecznej z powodu uzależnienia od alkoholu w latach 2022 - 2024, liczby imprez masowych zorganizowanych przez Gminę w 2024r. oraz wysokości środków przeznaczonych w ramach Gminnych Programów Profilaktyki i Rozwiązywania Problemów Alkoholowych w latach 2022 – 2024,
- 6) obowiązywania aktów strategicznych i prawa miejscowego w Gminie Somianka.

W przypadku 6 wniosków (tj. 100 % wszystkich wniosków, które wpłynęły) informacja została udostępniona wnioskodawcy. W jednostkach organizacyjnych nie wydano żadnej decyzji o odmowie udostępnienia informacji publicznej.

Zestawienie wydanych w 2025r. decyzji – przez pracowników Urzędu Gminy i jednostek organizacyjnych gminy Somianka:

Ilość wydanych decyzji ogółem 9.325, w tym:					
Pozytywnych	Ustalających zobowiązanie	Deklaratywnych	Odmownych	Uchylonych	O umorzeniu postępowania
1.410	7.824	5	27	43	16

Zestawienie wydanych w 2025r. zaświadczeń, spraw załatwionych milcząco oraz przyjętych deklaracji i informacji – przez pracowników Urzędu Gminy i jednostek organizacyjnych gminy Somianka:

Ilość zaświadczeń	Ilość postanowień o odmowie wydania zaświadczenia	Ilość spraw załatwionych milcząco	Ilość złożonych deklaracji i informacji ogółem 1.692, w tym:	
			Deklaracji i informacji podatkowych	Deklaracji za gospodarowanie odpadami komunalnymi
1.321	1	90	1.500	192

Potwierdzanie profili zaufanych

Od **maja 2022 r.** w Urzędzie Gminy Somianka funkcjonuje Punkt Potwierdzający Profile Zaufane elektronicznej Platformy Usług Administracji Publicznej (ePUAP).

PUNKT POTWIERDZAJĄCY PROFILE ZAUFANE

Potwierdź lub unieważnij swój Profil Zaufany w Urzędzie Gminy Somianka.

Działamy od **maja 2022 r.** | Urząd Gminy Somianka | Jesteśmy tu dla mieszkańców

W 2025 R. POTWIERDZONO LUB UNIEWAŻNIONO 45 PROFILI ZAUFANYCH

ZAŁATWIJ SPRAWY URZĘDOWE ONLINE

- bez wychodzenia z domu
- szybko i wygodnie
- bezpiecznie
- 24/7

Skargi i wnioski

W sprawozdawanym roku wpłynęły 2 skargi w rozumieniu Kodeksu postępowania administracyjnego.

1. Skarga na działalność Wójta Gminy Somianka dotycząca braku działań w sprawie Miejscowego Planu Zagospodarowania Przestrzennego – braku realizacji obowiązku uchwalenia Miejscowego Planu Zagospodarowania Przestrzennego dla Popowa-Letnisko. Sporządzenie planu nie odbywa się na wniosek mieszkańców gminy, lecz jest to sprawa pozostająca wyłącznie w gestii samej gminy. Gminie przysługuje tzw. władztwo planistyczne. W ramach postępowania w sprawie sporządzenia Planu Zagospodarowania Przestrzennego „Huta Podgórna i Popowo-Letnisko”, zostały zebrane wnioski do projektu planu zagospodarowania przestrzennego, przygotowano projekt planu, uzyskano niezbędne wynikające z przepisów prawa opinie oraz uzgodnienia instytucji i organów dotyczące projektu planu. W toku rozpatrywania przedmiotowej skargi Komisja Skarg, Wniosków i Petycji działająca w imieniu Rady Gminy, przeprowadziła postępowanie wyjaśniające. Po zapoznaniu się z dokumentacją i wnikliwej jej analizie uznała, iż zarzuty podnoszone w skardze nie zasługują na uznanie.
2. Skarga na bezczynność Wójta Gminy Somianka w zakresie uchwalenia miejscowego planu zagospodarowania przestrzennego – braku podejmowania działań zmierzających

do uchwalenia miejscowego planu zagospodarowania przestrzennego dla obszaru Popowo-Letnisko. W toku rozpatrywania przedmiotowej skargi Komisja Skarg, Wniosków i Petycji działająca w imieniu Rady Gminy, przeprowadziła postępowanie wyjaśniające. Po zapoznaniu się z dokumentacją i wnikliwej jej analizie uznała, iż zarzuty podnoszone w skardze nie zasługują na uznanie.

Ponadto wpłynęło 33 (trzydzieści trzy) wnioski w rozumieniu Kodeksu postępowania administracyjnego z czego: uwzględniono 14 wniosków, 1 uznano za bezzasadny, 1 pozostawiono bez rozpatrzenia, 5 rozpatrzono inaczej. Nie uwzględniono 12 wniosków.

Przedmiotem wniosków, które uwzględniono, były najczęściej sprawy dotyczące:

1. przedłużenia, rozbudowy sieci wodociągowej,
2. bieżącego utrzymania dróg,
3. montażu oświetlenia ulicznego,
4. utwardzenia dróg,
5. nazewnictwa ulic.

Z kolei przedmiotem wniosków, których nie uwzględniono, były najczęściej sprawy dotyczące:

1. utwardzenia dróg,
2. budowy dróg asfaltowych,
3. przedłużenia wodociągu,
4. dodatkowego oświetlenia ulicznego.

W 2025r. wpłynęło 1 pognaglenie do SKO za pośrednictwem Wójta Gminy Somianka na bezczynność oraz przewlekłość postępowania przy rozpatrzeniu wniosku o ustalenie warunków zabudowy działek. Po zgromadzeniu dokumentacji, sprawa została przesłana do Samorządowego Kolegium Odwoławczego w Ostrołęce. SKO po rozpatrzeniu sprawy:

- 1) uznało pognaglenie na niezafatwienie sprawy w terminie (bezczynność) oraz przewlekłe prowadzenie postępowania (przewlekłość) przez Wójta Gminy Somianka za uzasadnione,
- 2) zobowiązało Wójta Gminy Somianka do wydania rozstrzygnięcia w prawie w terminie 30 dni od dnia doręczenia postanowienia,
- 3) zarządziło wyjaśnienie przyczyn i ustalenie osób winnych bezczynności i przewlekłości postępowania,
- 4) zobowiązało Wójta Gminy do podjęcia środków zapobiegających bezczynności i przewlekłości prowadzonych postępowań w przyszłości,
- 5) stwierdziło, że niezafatwienie sprawy w terminie oraz przewlekłe prowadzenie postępowania nie miało miejsca z rażącym naruszeniem prawa.

W sprawozdawanym roku wpłynęło 3 petycje, z czego: 2 nie zostały uwzględnione, i 1 przekazano do rozpatrzenia wg właściwości.

Powyższe petycje dotyczyły spraw:

- 1) pomocy w likwidacji nadal trwającego systemu komunistycznego, zarządzanego przez nielegalnie działające organizacje partyjne i sędziowskie oraz o podjęcie współpracy z UCiDK, w celu wprowadzenia ładu konstytucyjnego, tak, aby Naród Polski mógł sprawować władzę bezpośrednio zgodnie z art. 4 KRP,

- 2) zajęcia stanowiska w sprawie obrony konstytucyjnej zasady niezawisłości i niezależności sędziów polskich,
- 3) analizy i zmiany planu budowy chodnika wzdłuż drogi powiatowej w miejscowości na terenie gminy Somianka.



2.SYTUACJA FINANSOWA GMINY

2.1.WYSOKOŚĆ BUDŻETU I POZIOM ZADŁUŻENIA

Budżet 2025 rok		
	Plan	Wykonanie
1. Dochody ogółem	57.895.459,22	58.483.503,85
1.1 Dochody bieżące	45.977.798,30	47.047.104,39
1.2 Dochody majątkowe	11.917.660,92	11.436.399,46
2. Wydatki ogółem	59.119.652,40	53.654.038,34
2.1 Wydatki bieżące	42.354.511,52	38.746.172,77
2.2 Wydatki majątkowe	16.765.140,88	14.907.865,57
3. Wynik budżetu	-1.224.193,18	4.829.465,51
4. Przychody ogółem	5.190.270,28	9.042.189,21
4.1 Przychody z zaciągniętych pożyczek na finansowanie zadań realizowanych z udziałem środków pochodzących z budżetu UE	0,00	0,00
4.2 Niewykorzystane środki pieniężne, o których mowa w art. 217 ust.2 pkt 8 ustawy o finansach publicznych	253.948,62	728.803,54
4.3 Przychody ze sprzedaży innych papierów wartościowych	0,00	0,00
4.4 Inne źródła (wolne środki i nadwyżka budżetowa)	4.936.321,66	8.313.385,67
4.5 Nadwyżka z lat ubiegłych	0,00	0,00
5. Rozchody ogółem	3.966.077,10	3.966.077,10
5.1 Spłaty otrzymanych krajowych pożyczek i kredytów	2.866.077,10	2.866.077,10
5.2 Wykup papierów wartościowych (obligacji)	1.100.000,00	1.100.000,00

2.2.PODATKI, W TYM ZALEGŁOŚCI PODATKOWE

Rodzaj podatku	Należności (saldo początkowe + przypisy – odpisy)	Wpłaty do dnia 31.12.2025r.	Zaległości	Nadpłaty	Umorzenia, odroczenia, rozłożenia na raty
OSOBY FIZYCZNE					
Podatek od nieruchomości	2.748.043,16	2.356.195,05	413.211,20	41.726,09	1.275,19
Podatek rolny	650.717,89	631.894,75	32.506,71	13.831,57	-
Podatek leśny	40.455,00	34.951,97	8.463,83	2.960,80	-
OSOBY PRAWNE					
Podatek od nieruchomości	1.120.857,60	1.119.791,00	1.311,60	245,00	-
Podatek rolny	1.466,40	1.421,00	123,00	77,60	-
Podatek leśny	71.802,97	71.742,00	135,00	74,03	-
PODATEK OD ŚRODKÓW TRANSPORTOWYCH					
Osoby fizyczne	1.048.966,75	711.079,05	352.916,70	15.029,00	-
Osoby prawne	39.534,00	39.534,00	0,00	-	-
WODA, ŚCIEKI, ODPADY					
Woda	856.319,09	810.028,19	27.570,82	140,31	-
Ścieki	294.156,97	277.669,81	3.665,52	-	-
Odpady komunalne	1.648.740,99	1.568.312,45	106.602,43	26.201,19	-

Zestawienie ogólne podatków na dzień 31.12.2025r.

Zestawienie nieruchomości według rodzajów		
Rodzaj	Ilość	Powierzchnia w m ²
OSOBY FIZYCZNE		
Budynki mieszkalne	2154	258.480,00
Budynki pod działalność gospodarczą	114	12.833,32
Budynki gospodarcze, komórki, garaże	575	137.515,44
Budynki pozostałe, letniskowe, rekreacji indywidualnej	824	48.393,58
Budynki świadczeń zdrowotnych	3	903,00
Budowle (wartość budowli w zł)	3	197.237,23
Powierzchnia gruntów rolnych w ha	-	8.654,1369
Powierzchnia lasu w ha	-	596,7651
OSOBY PRAWNE		
Budynki mieszkalne	7	718,46
Budynki pod działalność gospodarczą	15	10.457,87
Budynki gospodarcze, komórki, garaże	7	1.203,03
Budynki pozostałe, letniskowe, rekreacji indywidualnej	14	15.644,79
Budynki świadczeń zdrowotnych	0	0
Budowle (wartość budowli w zł)	17	34.198.952,91
Powierzchnia gruntów rolnych w ha	-	18,8541
Powierzchnia lasu w ha	-	1.177,3963

Rodzaj	PODATNICY			Suma
	Liczba kont opodatkowanych	Liczba kont nieopodatkowanych	Liczba pojazdów	
Osoby fizyczne	4.921	1.765	-	6.686
Osoby prawne	79	8	-	87
Transport – osoby fizyczne	50	-	334	50
Transport- Osoby prawne	5	-	29	5
Razem	5.055	1.773	363	6.828



3. POZIOM WYDATKÓW INWESTYCYJNYCH BUDŻETU GMINY

WYDATKI MAJĄTKOWE ZA 2025 ROK			
Nazwa zadania	Plan	Wykonanie 2025r.	Wykonanie %
Przebudowa stawu w miejscowości Wielątki Rosochate 	128.229,00	128.190,93	99,97



Raport o stanie Gminy Somianka za 2025r.



Budowa wodociągu w miejscowości Somianka ul. Makowa	18.600,00	18.557,16	99,77
Rozbudowa sieci wodociągowej oraz sieci kanalizacyjnej na terenie Gminy Somianka – dofinansowanie z Programu Rządowy Fundusz Polski Ład	3.453.140,00	2.717.657,94	78,70
Rozbudowa sieci wodociągowej w miejscowości Jackowo Dolne	19.300,00	19.088,79	98,91
Rozbudowa sieci wodociągowej w miejscowości Jackowo Górne (dokumentacja projektowa)	10 000,00	7.016,10	70,16
Rozbudowa sieci wodociągowej w miejscowości Somianka	45.000,00	43.327,75	96,28
Zwrot dotacji oraz płatności wykorzystanych niezgodnie z przeznaczeniem lub wykorzystanych z naruszeniem procedur, o których mowa w art. 184 ustawy, pobranych nienależnie lub w nadmiernej wysokości, dotyczące wydatków majątkowych – dotyczy zadania realizowanego w latach poprzednich pn. „Rozbudowa stacji uzdatniania wody w miejscowości Stare Wypychy wraz z przebudową sieci wodociągowej w miejscowości Somianka Parcele i Somianka, budowa sieci wodociągowej w miejscowości Somianka oraz budowa przydomowych oczyszczalni ścieków na terenie gminy Somianka”	5.763,88	5.763,88	100,00

<p>Modernizacja infrastruktury kanalizacyjnej na terenie gminy Somianka (Polski Ład) (modernizacja przepompowni ścieków oraz zakup traktora wraz z beczką asenizacyjną)</p>  	<p>824.000,00</p>	<p>823.878,05</p>	<p>99,99</p>
<p>Remont wiaty przy oczyszczalni ścieków w Somiance</p> 	<p>11.000,00</p>	<p>11.000,00</p>	<p>100,00</p>
<p>Wykonanie dokumentacji na infrastrukturę kanalizacyjną w miejscowości Somianka</p>	<p>15.500,00</p>	<p>15.500,00</p>	<p>100,00</p>

<p>Poprawa spójności komunikacyjnej na terenie gminy Sominianka (Polski Ład)</p> 	<p>4.663.600,00</p>	<p>4.663.593,57</p>	<p>100,00</p>
<p>Przebudowa drogi gminnej Nr 440409W w miejscowości Sominianka-Parcele (dokumentacja)</p>	<p>14 600,00</p>	<p>14.587,80</p>	<p>99,92</p>
<p>Przebudowa drogi wewnętrznej w miejscowości Sominianka, ul. Podgórze</p> 	<p>331.000,00</p>	<p>330.239,84</p>	<p>99,97</p>
<p>Przebudowa drogi wewnętrznej (Huta Podgórna – Wielęcín)</p> 	<p>60.000,00</p>	<p>59.785,48</p>	<p>99,64</p>

Raport o stanie Gminy Somianka za 2025r.

Rozbudowa drogi gminnej nr 440419W w miejscowości Stare Kozłowo (dokumentacja projektowa)	24.551,00	24.550,80	100,00
Wykonanie dokumentacji projektowej na przebudowę dróg na terenie gminy Somianka	21.000,00	21.000,00	100,00
Wykonanie dokumentacji projektowej na przebudowę drogi w m. Somianka, ul. Jana Pawła II w kierunku Jasieniec	26.000,00	26.000,00	100,00
Zakup pługa do odśnieżania dróg gminnych 	34.000,00	33.825,00	99,49
Budowa świetlicy wiejskiej w Woli Mystkowskiej (dokumentacja)	39.000,00	38.600,00	98,97
Utwardzenie części działki Nr 1013 w Kręgach 	67.400,00	67.304,69	99,86

<p>Utwardzenie terenu w Starym Mystkówcu</p> 	<p>68.200,00</p>	<p>68.164,92</p>	<p>99,95</p>
<p>Wykonanie dokumentacji projektowej na budowę świetlicy wiejskiej w Suwinie</p>	<p>37.000,00</p>	<p>36.531,00</p>	<p>98,73</p>
<p>Wykonanie i montaż bram segmentowych automatycznych (bramy garażowe)</p> 	<p>18.000,00</p>	<p>17.958,00</p>	<p>99,77</p>
<p>Wykonanie ogrodzenia stawu w Wielątkach Rosochatych</p>	<p>20.000,00</p>	<p>19.400,00</p>	<p>97,00</p>

<p>Wymiana ogrodzenia wokół budynku gminnego w Nowych Wypychach</p> 	<p>40.000,00</p>	<p>40.000,00</p>	<p>100,00</p>
<p>Zagospodarowanie placu zabaw w sołectwie Barcice, Huta Podgórna i Jackowo Dolne</p>  	<p>90.000,00</p>	<p>90.000,00</p>	<p>100,00</p>
<p>Zakup wyposażenia do Centrum Integracyjnego w miejscowości Stary Mystkówiec</p>	<p>20.000,00</p>	<p>20.000,00</p>	<p>100,00</p>

<p>Zakup kosiarki samojezdnej</p> 	<p>87.000,00</p>	<p>86.715,00</p>	<p>99,67</p>
<p>Sporządzenie planu ogólnego gminy Somianka</p>	<p>158.000,00</p>	<p>0,00</p>	<p>0,00</p>
<p>Wykonanie planu zagospodarowania przestrzennego dla miejscowości Huta Podgórna i Popowo – Letnisko</p>	<p>60.270,00</p>	<p>19.680,00</p>	<p>32,65</p>
<p>Wykonanie planu zagospodarowania przestrzennego dla miejscowości Popowo Parcele</p>	<p>47.232,00</p>	<p>11.808,00</p>	<p>25,00</p>
<p>Remont korytarzy i pomieszczeń biurowych w budynku Urzędu Gminy Somianka</p> 	<p>400.000,00</p>	<p>400.000,00</p>	<p>100,00</p>



<p>Likwidacja barier transportowych w Gminie Somianka poprzez zakup samochodu osobowego 9-miejscowego (8+1 wózek inwalidzki) przystosowanego do przewozu osób z niepełnosprawnościami</p> 	<p>230.000,00</p>	<p>223.542,00</p>	<p>97,19</p>
<p>Zakup średniego zestawu narzędzi hydraulicznych</p>	<p>103.954,00</p>	<p>95.730,74</p>	<p>92,09</p>
<p>Zakup pojazdu służbowego dla Komendy Powiatowej Policji w Wyszkanie</p>	<p>30.000,00</p>	<p>30.000,00</p>	<p>100,00</p>
<p>Zakup samochodu operacyjnego dla Komendy Powiatowej Państwowej Straży Pożarnej w Wyszkanie</p>	<p>5.000,00</p>	<p>5.000,00</p>	<p>100,00</p>



<p>Zakup wyposażenia na potrzeby Szkoły Podstawowej w Ulasku</p> 	<p>100.000,00</p>	<p>99.600,00</p>	<p>99,60</p>
<p>Adaptacja pomieszczeń na szatnię i aneks kuchenny w Szkole Podstawowej w Ulasku</p> 	<p>40.000,00</p>	<p>39.999,97</p>	<p>100,00</p>

<p>Modernizacja pomieszczenia kotłowni w budynku Szkoły Podstawowej w Ulasku</p> 	<p>56.000,00</p>	<p>55.948,71</p>	<p>99,91</p>
<p>Modernizacja pomieszczeń w Zespole Szkolno-Przedszkolnym w Somanie i Zespole Szkolno-Przedszkolnym im. gen. bryg. pil. Stanisława Skalskiego w Woli Mystkowskiej</p>  	<p>120.000,00</p>	<p>119.991,00</p>	<p>99,99</p>

Raport o stanie Gminy Somania za 2025r.

<p>Wymiana dachu na części budynku Szkoły Podstawowej w Ulasku</p>	<p>77.000,00</p>	<p>75.730,03</p>	<p>98,35</p>
<p>Zakup wyposażenia do szkoły Podstawowej w Ulasku</p>	<p>25.000,00</p>	<p>22.000,00</p>	<p>88,00</p>
<p>Zakup wyposażenia do Zespołu Szkolno-Przedszkolnym w Somiance i Zespole Szkolno-Przedszkolnym im. gen. bryg. pil. Stanisława Skalskiego w Woli Mystkowskiej</p> 	<p>73.000,00</p>	<p>72.564,10</p>	<p>99,40</p>
<p>Budowa przydomowych oczyszczalni ścieków na terenie gminy Somania (Polski Ład)</p> 	<p>3.470.000,00</p>	<p>2.785.087,81</p>	<p>80,26</p>

<p>Przebudowa stawu w miejscowości Wielęcín</p> 	<p>280.000,00</p>	<p>279.011,59</p>	<p>99,65</p>
<p>Wyposażenie ekodoradcy w narzędzia i usługi niezbędne do prowadzenia kontroli w ramach projektu " Mazowsze bez smogu"</p> 	<p>153.301,00</p>	<p>18.088,38</p>	<p>11,80</p>
<p>Modernizacja oświetlenia ulicznego w m. Wola Mystkowska</p>	<p>36.000,00</p>	<p>0,00</p>	<p>0,00</p>
<p>Remont elewacji i dzwonnicy kościoła pw. Stanisława B.M. w Barcicach (dotacja)</p> 	<p>500.000,00</p>	<p>499.999,99</p>	<p>100,00</p>

<p>Renowacja i odtworzenie stolarki w zabytkowej plebanii w Popowie Kościelnym (dotacja)</p> 	<p>180.000,00</p>	<p>180.000,00</p>	<p>100,00</p>
<p>Modernizacja obiektu sportowego przy Zespole Szkolno-Przedszkolnym im. gen. bryg. pil. Stanisława Skalskiego w Woli Mystkowskiej</p> 	<p>395.000,00</p>	<p>392.436,55</p>	<p>99,35</p>
<p>Zakup wyposażenia do sali gimnastycznej w Ulasku</p> 	<p>33.500,00</p>	<p>33.410,00</p>	<p>99,73</p>
<p>OGÓŁEM</p>	<p>16.765.140,88</p>	<p>14.907.865,57</p>	<p>88,92</p>

4. INFRASTRUKTURA TECHNICZNA I ZAGOSPODAROWANIE PRZESTRZENNE

4.1. INFRASTRUKTURA TECHNICZNA

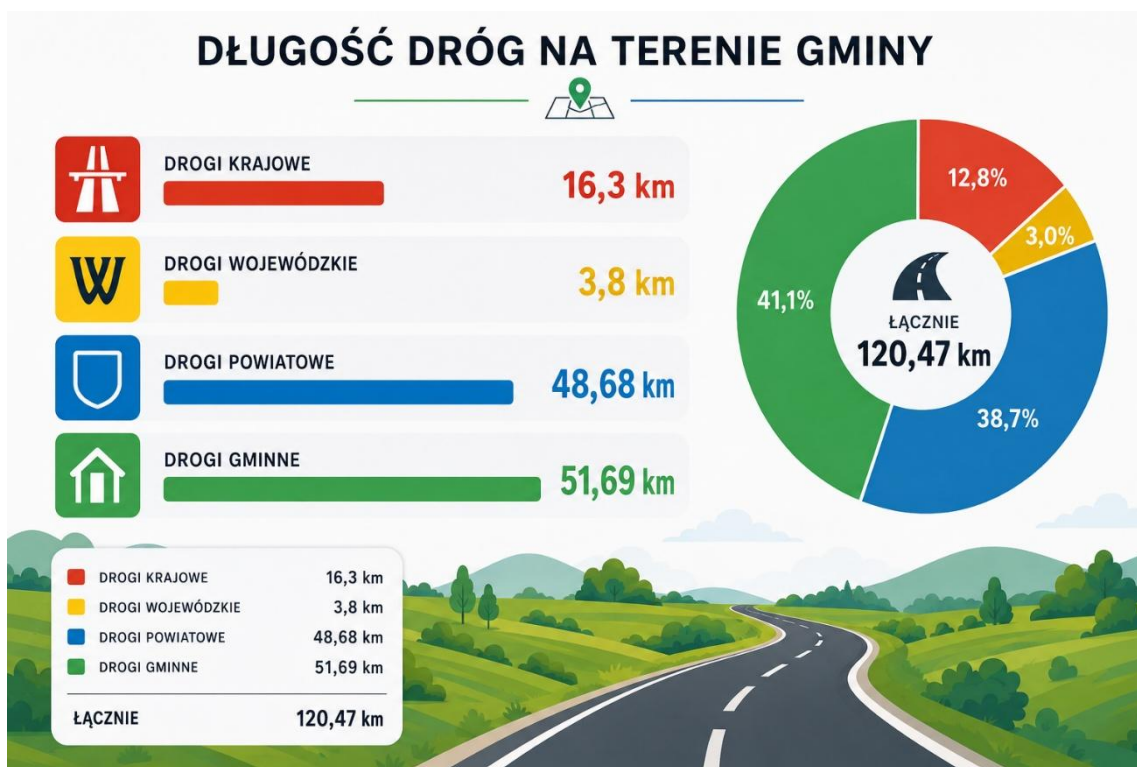

Ponadto w gminie znajdują się drogi niepubliczne czyli wewnętrzne. Sieć dróg publicznych i wewnętrznych jest dobrze rozwinięta i umożliwia wprowadzanie ruchu na drogi wyższych klas i kategorii.

Komunikacja publiczna realizowana jest również przewozami autobusowymi. Oferta przewozowa związana jest przede wszystkim z dojazdami do szkół.

System zaopatrzenia w gminie w wodę oparty jest na trzech ujęciach wód podziemnych wraz ze stacjami uzdatniania wody zlokalizowanymi w Somiance, Celinowie i Starych Wypychach.

Główne parametry ujęć głębinowych na terenie stacji uzdatniania wody

Lp.	Lokalizacja SUW	Głębokość studni	Wydajność ujęcia			Termin ważności pozwolenia na pobór wód
			Max na rok [m ³ /rok]	Średnio na dobę [m ³ /d]	Max na godzinę [m ³ /h]	
1.	Somianka ul. Jana Pawła II 103	Studnia nr 1 -39,00 m Studnia nr 1A-39,00 m Studnia nr 2 – 39,00 m	144306,40	304,12	27,80	11 maja 2036r.
2.	Stare Wypychy	Studnia Nr 1 - 72,00 m Studnia Nr 2 - 76,00 m	235790,00	497,00	60,00	11 maja 2036r.
3.	Celinowo	Studnia Nr 1 - 53,00 m Studnia Nr 2 - 53,00 m	192720,00	480,00	50,00	31 października 2032r.

Źródło: opracowanie własne na podstawie decyzji Starosty powiatu wyszkowskiego o udzieleniu pozwolenia wodnoprawnego na pobór wód



System odprowadzania ścieków występuje w czterech miejscowościach: Somianka, Michalin i Stare Płudy, Suwin - 1 dom.

SIĘĆ KANALIZACYJNA W GMINIE – 2025

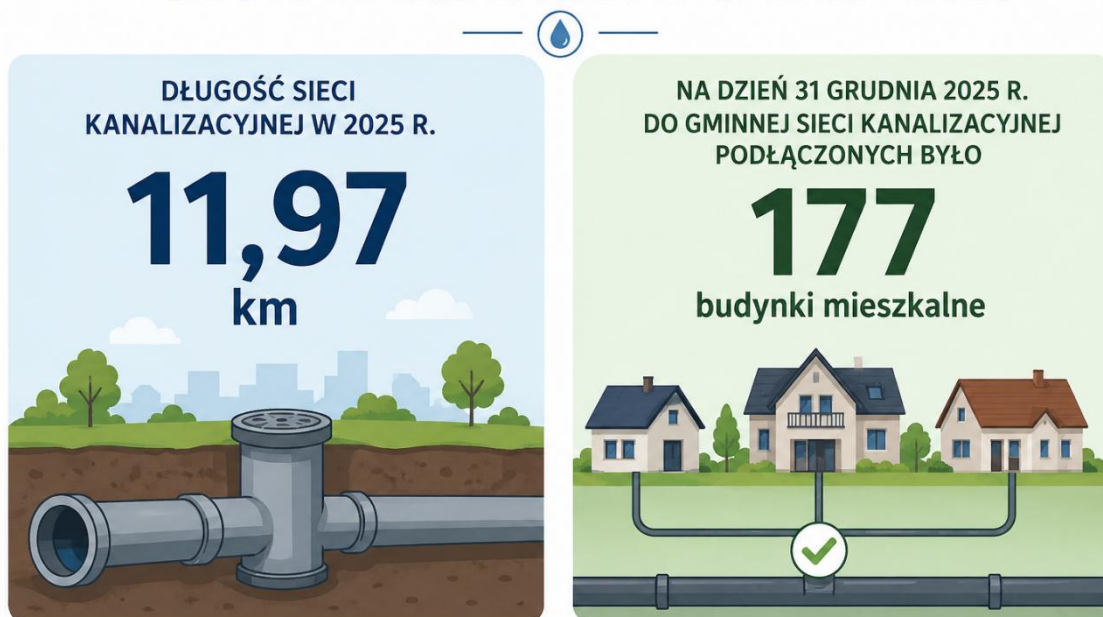

Ścieki z terenu gminy są przyjmowane przez oczyszczalnię ścieków zlokalizowaną w miejscowości Somianka ul. Armii Krajowej 16 o przepustowości 300 m³/dobę.

Ponadto na terenie gminy Somianka wybudowano przydomowe oczyszczalnie ścieków. Na koniec 2025r. funkcjonowało 391 przydomowych oczyszczalni, w tym cztery w Szkołach Podstawowych w: Woli Mystkowskiej, Ulasku Kręgach i Jackowie Górnym. Pozostałe gospodarstwa odprowadzają ścieki do zbiorników asenizacyjnych (szamb).

Przez teren gminy przebiegają napowietrzne linie elektroenergetyczne średniego i niskiego napięcia energii elektrycznej, która jest rozprowadzana do odbiorców końcowych tj. indywidualnych gospodarstw domowych, firm i instytucji.

Gmina nie jest podłączona do systemu gazociągów i nie posiada sieci elektrociepłowniczej. Zapotrzebowanie na gaz zaspokajane jest z butli i zbiorników, a systemy grzewcze oparte są głównie na paliwach stałych (węgiel, drewno).

W zakresie łączności na terenie gminy funkcjonuje łączność przewodowa oraz system telefonii komórkowej. Nie wszystkie obszary gminy mają zapewniony dostęp do Internetu o odpowiednich parametrach, jak również zasięg telefonii komórkowej nie pokrywa 100% obszaru gminy.

4.2. ZAGOSPODAROWANIE PRZESTRZENNE

Na obszarze gminy obowiązuje 1 miejscowy plan zagospodarowania przestrzennego – obowiązująca od dnia 8 maja 1999r. zmiana Miejscowego Ogólnego Planu Zagospodarowania Przestrzennego Gminy Somianka zatwierdzona Uchwałą Nr V/15/98 Rady Gminy w Somiance z dnia 31 grudnia 1998 r. (opublikowana w Dzienniku Urzędowym

Województwa Mazowieckiego Nr 21 poz. 454 z dnia 23 kwietnia 1999r.). Obejmuje on swym zakresem obszar ok. 600 ha, tj. 5,09% powierzchni gminy Somianka.

W zmianach planu znalazły się tereny z przeznaczeniem pod zabudowę:

- mieszkaniową (M),
- zagrodową (MR),
- mieszkaniową i zagrodową (M/MR),
- zagrodową i mieszkaniową (MR/M),
- mieszkaniową i letniskową (M/ML),
- letniskową (ML),
- mieszkaniową i usługową (M/U),
- mieszkaniową, usługową i usługowo-produkcyjną (M/U/UP),
- produkcyjną (P),
- zagrodową i usługową związaną z produkcją rolniczą (M/UPR),
- związaną z obsługą ruchu komunikacyjnego i turystycznego (Ks), a także z przeznaczeniem pod tereny: dróg gminnych (KG), produkcji rolniczej (PR), rolne (R), rolne z dopuszczeniem realizacji kolektora sanitarnego (R/ks), lasów (Ls), ujęć wód podziemnych (WZ), oczyszczalni ścieków (NO), szkół (UO), wód otwartych (WO), a także tereny stanowisk archeologicznych (SA).

Wśród obszarów funkcjonalnych największe tereny zajmują obszary zabudowy mieszkaniowej – 61,6% oraz użytkowanych rolniczo – 21,4%.

Ogólną politykę przestrzenną gminy określa Studium Uwarunkowań i Kierunków Zagospodarowania Przestrzennego Gminy Somianka uchwalone Uchwałą Nr XXIII/157/20 Rady Gminy Somianka z dnia 26 czerwca 2020r.

5.GOSPODARKA ODPADAMI I OCHRONA ŚRODOWISKA

5.1. GOSPODARKA ODPADAMI

Gospodarka odpadami w 2025r. była uregulowana następującymi uchwałami:

- UCHWAŁA NR XIX/131/20 Rady Gminy Somianka z dnia 20 lutego 2020r. w sprawie regulaminu utrzymania czystości i porządku na terenie Gminy Somianka,
- UCHWAŁA NR XLVIII/309/22 RADY GMINY SOMIANKA z dnia 28 października 2022r. w sprawie zmiany uchwały w sprawie regulaminu utrzymania czystości i porządku na terenie Gminy Somianka,

- UCHWAŁA NR LVII/380/23 RADY GMINY SOMIANKA z dnia 27 lipca 2023r. w sprawie zmiany uchwały Nr XIX/131/20 Rady Gminy Somianka z dnia 20 lutego 2020 r. w sprawie regulaminu utrzymania czystości i porządku na terenie Gminy Somianka,
- UCHWAŁA NR XVII/120/20 RADY GMINY SOMIANKA z dnia 8 stycznia 2020r. w sprawie określenia szczegółowego sposobu i zakresu świadczenia usług w zakresie odbierania odpadów komunalnych od właścicieli nieruchomości i zagospodarowanie tych odpadów, w zamian za uiszczoną przez właściciela nieruchomości opłatę za gospodarowanie odpadami komunalnymi,
- UCHWAŁA NR XIX/130/20 RADY GMINY SOMIANKA z dnia 20 lutego 2020r. zmieniająca uchwałę w sprawie określenia szczegółowego sposobu i zakresu świadczenia usług w zakresie odbierania odpadów komunalnych od właścicieli nieruchomości i zagospodarowanie tych odpadów, w zamian za uiszczoną przez właściciela nieruchomości opłatę za gospodarowanie odpadami komunalnymi,
- Uchwała Nr XXIII/143/16 Rady Gminy Somianka z dnia 29 czerwca 2016r. w sprawie terminu, częstotliwości i trybu uiszczania opłaty za gospodarowanie odpadami komunalnymi,
- UCHWAŁA NR IV/28/19 RADY GMINY SOMIANKA z dnia 7 stycznia 2019r. zmieniająca uchwałę w sprawie terminu, częstotliwości i trybu uiszczania opłaty za gospodarowanie odpadami komunalnymi,
- UCHWAŁA NR XVII/121/20 RADY GMINY SOMIANKA z dnia 8 stycznia 2020r. w sprawie określenia wzoru deklaracji o wysokości opłaty za gospodarowanie odpadami komunalnymi składanej przez właścicieli nieruchomości położonych na terenie Gminy Somianka oraz warunków i trybu składania deklaracji za pomocą środków komunikacji elektronicznej,
- UCHWAŁA NR LIII/350/23 RADY GMINY SOMIANKA z dnia 29 marca 2023 r. zmieniająca Uchwałę Nr XVII/121/20 Rady Gminy Somianka z dnia 8 stycznia 2020r. w sprawie określenia wzoru deklaracji o wysokości opłaty za gospodarowanie odpadami komunalnymi składanej przez właścicieli nieruchomości położonych na terenie Gminy Somianka oraz warunków i trybu składania deklaracji za pomocą środków komunikacji elektronicznej,
- UCHWAŁA NR XVII/119/20 RADY GMINY SOMIANKA z dnia 8 stycznia 2020r. w sprawie wyboru metody ustalenia opłaty za gospodarowanie odpadami komunalnymi oraz ustalenia stawki tej opłaty,
- UCHWAŁA NR L/328/22 RADY GMINY SOMIANKA z dnia 29 grudnia 2022r. w sprawie zmiany Uchwały Nr XVII/119/20 Rady Gminy Somianka z dnia 8 stycznia 2020r. w sprawie wyboru metody ustalenia opłaty za gospodarowanie odpadami komunalnymi oraz ustalenia stawki tej opłaty,

- UCHWAŁA NR XXXVI/236/21 RADY GMINY SOMIANKA z dnia 25 listopada 2021r. zmieniająca uchwałę w sprawie wyboru metody ustalenia opłaty za gospodarowanie odpadami komunalnymi oraz ustalenia stawki tej opłaty,
- UCHWAŁA NR XLVII/302/22 RADY GMINY SOMIANKA z dnia 30 września 2022r. w sprawie określenia górnych stawek opłat za odbiór odpadów komunalnych ponoszonych przez właścicieli nieruchomości, którzy nie są obowiązani do ponoszenia opłat za gospodarowanie odpadami komunalnymi na rzecz gminy Somianka,

W 2025r. zorganizowaną zbiórką odpadów komunalnych objęci byli właściciele nieruchomości zamieszkałych. Funkcjonowała zbiórka odpadów zmieszanych i zbiórka selektywna z wydzieleniem następujących grup i frakcji:

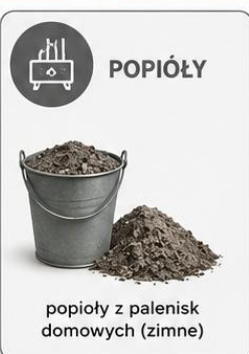

Odpady nieselektywne i selektywne odbierane były:

- dla budynków mieszkalnych jednorodzinnych odpady zmieszane i bio odpady odbierane były jeden raz w miesiącu w okresie styczeń – marzec i listopad – grudzień oraz kwiecień – październik dwa razy w miesiącu,
- dla budynków mieszkalnych jednorodzinnych odpady segregowane: szkło, papier, tworzywa sztuczne, popiół odbierane były jeden raz w miesiącu w okresie styczeń – marzec i listopad – grudzień oraz kwiecień – październik dwa razy w miesiącu,
- z nieruchomości, na których znajdują się domki letniskowe lub na innych nieruchomościach wykorzystywanych na cele rekreacyjno - wypoczynkowe zgodnie z zawartymi umowami z firmami odbierającymi odpady komunalne z terenu gminy.,
- dla budynków użyteczności publicznej, obiektów usługowych i gastronomi nie rzadziej niż raz w miesiącu.

W 2025 roku odbiorem i zagospodarowaniem odpadów komunalnych od właścicieli nieruchomości zamieszkałych z terenu Gminy zajmowała się firma: Konsorcjum firm wspólnie ubiegających się o udzielenie zamówienia publicznego w składzie:

RDF spółki z ograniczoną odpowiedzialnością – Lidera konsorcjum,

z siedzibą w Ostrołęce (kod pocztowy: 07-401), przy ul. Kołobrzeskiej 5; MPK PURE HOME spółki z ograniczoną odpowiedzialnością – Partnera konsorcjum,

z siedzibą w Warszawie (kod pocztowy: 02-577), przy ul. Al. Niepodległości 124 lok.18.



Odbiorem i zagospodarowaniem odpadów komunalnych z nieruchomości niezamieszkałych, budynków użyteczności publicznej, obiektów usługowych i gastronomi zajmowały się następujące firmy:

- 1)  **ZKTZ Marek Włodarczyk**
📍 Serock ul. Nasielska 26, 05-140 Serock
- 2)  **RDF sp.zo.o.**
📍 ul. Al. Niepodległości 124 lok. 15, 02-577 Warszawa
- 3)  **Wywóz Nieczystości Stałych Jadwiga Jeż**
📍 ul. Dolna 7, 07-203 Somianka
- 4)  **Błysk Bis sp.zo.o.**
📍 ul. Moniuszki 108, 06-200 Maków Mazowiecki
- 5)  **Clean World Firma Handlowo Usługowa Marek Woch**
📍 Leśniakowizna ul. Kasprzykiewicza 45, 05-200 Wołomin
- 6)  **Usługi Komunalne Komgaz Mirosław Milczarek**
📍 ul. Okrzei 77A, 07-200 Wyszków



Uzupełnieniem systemu gospodarki odpadami w roku ubiegłym był Punkt Selektywnej Zbiórki Odpadów Komunalnych (PSZOK) zlokalizowany na terenie Oczyszczalni ścieków w Somiance ul. Armii Krajowej 16.

5.2. ZADANIA Z ZAKRESU OCHRONY ŚRODOWISKA

Gmina w 2025 roku wdrażała i realizowała szereg planów i programów związanych z ochroną środowiska :

1. **Plan Gospodarki Niskoemisyjnej Gminy Somianka** - przyjęty do realizacji uchwałą nr XVIII/108/16 RADY GMINY SOMIANKA z dnia 09 lutego 2016r. w sprawie przyjęcia „Planu gospodarki niskoemisyjnej dla Gminy Somianka”. Plan Gospodarki Niskoemisyjnej (PGN) jest dokumentem strategicznym. Wskazuje możliwości zrównoważonego rozwoju gminy poprzez realizację inwestycji efektywnych energetycznie a zarazem wysoce ekologicznych. Jego zapisy dotyczą zarówno obiektów infrastruktury publicznej, przedsiębiorstw działających na terenie gminy, a także jego mieszkańców. PGN zawiera usystematyzowany zbiór działań, które Gmina Somianka może podejmować, na rzecz redukcji emisji gazów cieplarnianych, poprawy efektywności energetycznej oraz zwiększania udziału odnawialnych źródeł energii.
2. **Strategia Rozwoju Gminy Somianka na lata 2015-2025** – dokument przyjęty uchwałą Nr XVIII/107/16 Rady Gminy Somianka z dnia 9 lutego 2016r. w sprawie przyjęcia „Strategii Rozwoju Gminy Somianka na lata 2015-2025”. Strategia jest opracowaniem, które na podstawie wszystkich zasobów gminy, oceny dotychczasowej jej działalności oraz obecnie występujących zjawisk społecznych i gospodarczych, wytycza władzom samorządowym kierunki rozwoju dla całej gminy na następne lata. Strategia jest ważnym argumentem przy ubieganiu się o fundusze zewnętrzne zarówno przez gminne instytucje publiczne, firmy prywatne jak i organizacje pozarządowe.
3. **Program usuwania azbestu i wyrobów zawierających azbest z terenu Gminy Somianka na lata 2017-2032** – przyjęty uchwałą Nr XLIII/257/17 Rady Gminy Somianka z dnia 28 grudnia 2017 roku

Podstawowe cele programu to oczyszczanie terytorium Gminy z azbestu oraz usunięcie stosowanych od wielu lat wyrobów zawierających azbest, wyeliminowanie spowodowanych azbestem negatywnych skutków zdrowotnych u mieszkańców Polski, a także sukcesywna likwidacja oddziaływania azbestu na środowisko i doprowadzenie, w określonym czasie, do spełnienia wymogów ochrony środowiska. Ponadto opracowanie dokumentu

jest niezbędne do pozyskiwania dofinansowania na działania związane z demontażem, transportem i unieszkodliwianiem wyrobów azbestowych.

Efektom realizacji wyżej wymienionego programu w 2025r. jest odebranie i unieszkodliwienie z terenu gminy Somianka 157,486 Mt materiałów zawierających azbest na kwotę 98.649,23 zł. (pozyskano na ten cel fundusze w kwocie 75.405,36 zł. z WFOŚiGW w Warszawie).

6. OŚWIATA, KULTURA I SPORT

6.1. OŚWIATA



5 szkół podstawowych na terenie gminy Somianka w 2025 roku posiadały sale gimnastyczne tj. w Somiance, Woli Mystkowskiej, Jackowie Górnym, Popowie Kościelnym i Ulasku. Boiska wielofunkcyjne funkcjonowały przy szkołach podstawowych w Somiance, Woli Mystkowskiej, Ulasku, Jackowie Górnym, Kręgach. Przy takich placówkach jak Somianka, Wola Mystkowska, Ulasek, Jackowo Górne, Kręgi działały place zabaw.

6.2. REALIZACJA ZADAŃ OŚWIATOWYCH I POZIOM WYDATKÓW NA OŚWIATĘ

We wszystkich szkołach prowadzono zajęcia wyrównawcze dla uczniów mających trudności w nauce oraz zajęcia dodatkowe dla uczniów zdolnych.

Dyrektorzy szkół przeprowadzili kontrole we własnych placówkach m.in. w zakresie:

- prawidłowości prowadzenia dokumentacji przebiegu nauczania,
- kontrola dzienników lekcyjnych,
- wystawiania ocen cząstkowych z przedmiotów,
- trybu wystawiania ocen śródrocznych i rocznych.

Uczniowie klas szkół podstawowych otrzymali darmowe podręczniki, materiały edukacyjne i materiały ćwiczeniowe.

Rodziny uczniów znajdujące się w trudnej sytuacji materialnej otrzymały pomoc w formie stypendiów i zasiłków szkolnych.

Wydatki poniesione na oświatę w 2025 roku

Lp.	Wydatki na szkoły za rok 2025 rozdz. (80101, 80150)	ZSP im. Św. Jana Pawła II w Somiance	ZSP im. gen. bryg. pil. S. Skalskiego w Woli Mystkowskiej	SP w Ulasku	SP im. por. pil. Stefana Okrzei w Kręgach	SP im. św. Stanisława Kostki w Jackowie Górnym	SP im. Kazimierzy Augustynowicz w Popowie Kościelnym	Ogółem wydatki (szkoła Somianka, Wola Mystkowska i Ulasek)
	Liczba uczniów w roku szkolnym 2024/2025	133	190	70	72	77	70	612
	Liczba uczniów rok szkolny 2025/2026	144	199	63	70	76	76	628
1.	15.080.531,95	2.866.459,10	3.445.103,35	2.142.707,78	1.987.855,08	2.181.713,64	2.456.693,00	8.454.270,23
1.1	Wynagrodzenia, w tym:	2.192.700,54	2.651.269,71	1.684.581,13	-	-	-	6.528.551,38
	wynagrodzenia nauczycieli	1.913.322,21	2.437.031,23	1.469.740,76	-	-	-	5.847.094,20
	wynagrodzenia adm. i obsługi	279.378,33	214.238,48	187.840,37	-	-	-	681.457,18
1.2	Pochodne od wynagrodzeń (ZUS, FP)	397.704,76	487.260,98	311.511,83	-	-	-	1.196.477,57
1.3	Zakładowy Fundusz Świadczeń Socjalnych	107.141,59	119.183,27	79.054,92	-	-	-	305.379,78
1.4	Pozostałe wydatki (zakupy, usługi, telefony, delegacje, szkolenia)	168.912,21	187.389,39	67.559,90	-	-	-	423.861,50

Raport o stanie Gminy Somanka za 2025r.

L.p.	Wydatki na stołówki szkolne i przedszkolne za rok 2025	ZSP im. Św. Jana Pawła II w Somanie	ZSP im. gen. bryg. pil. S. Skalskiego w Woli Mystkowskiej	Ogółem
1.	Wydatki ogółem	292.182,46	280.859,24	573.041,70
1.1	Wynagrodzenia obsługi	142.610,31	151.727,31	294.337,62
1.2	Pochodne od wynagrodzeń (ZUS, FP)	27.815,77	29.382,74	57.198,51
1.3	Zakładowy Fundusz Świadczeń Socjalnych	5.419,57	5.446,80	10.866,37
1.4	Pozostałe wydatki (zakupy)	116.336,81	94.302,39	210.639,20

Lp.	Wydatki na oddziały "0" za rok 2025 (rozd. 80103, 80149)	SP w Ulasku	SP im. por. pil. Stefana Okrzei w Kręgach	SP im. św. Stanisława Kostki w Jackowie Górnym	SP im. Kazimiery Augusty-nowicz w Popowie Kościelnym	Ogółem
	Liczba dzieci rok szkolny 2024/2025	15	16	22	18	71
	Liczba dzieci rok szkolny 2025/2026	19	17	27	15	78
1	Wydatki ogółem	216.316,76	256.495,08	400.382,55	244.077,05	1.117.271,44
1.1	Wynagrodzenia	149.264,19	-	-	-	149.264,19
	<i>w tym wynagrodzenia nauczycieli</i>	141.194,25	-	-	-	141.194,25
	wynagrodzenia obsługa	8.069,94	-	-	-	8.069,94
1.2	Pochodne od wynagrodzeń (ZUS, FP)	28.868,84	-	-	-	28.868,84
1.3	Zakładowy Fundusz Świadczeń Socjalnych	17.995,34	-	-	-	17.995,34
1.4	Pozostałe wydatki (zakupy, usługi, telefony, delegacje, szkolenia)książki do biblioteki UG)	20.188,39	-	-	-	20.188,39

Raport o stanie Gminy Somianka za 2025r.

Lp.	Dotacja na przedszkola niepubliczne za rok 2025	Niepubliczne Przedszkole Twórcze "Pałacowe Skrzaty" w Kregach	Zwroty kosztów z tytułu wypłaconej dotacji na dzieci z terenu Gminy Somianka uczęszczające do przedszkoli prowadzonych przez inne gminy	Ogółem
	Liczba dzieci rok szkolny 2024/2025	24		24
	Liczba dzieci rok szkolny 2025/2026	23		23
1	Wydatki ogółem	218.521,17	100.502,76	319.023,93

Lp.	Wydatki na przedszkola publiczne za 2025 rok (rozdz. 80104, 80149)	ZSP im. Św. Jana Pawła II w Somiance	ZSP im. gen. bryg. pil. S. Skalskiego w Woli Mystkowskiej	Ogółem
	Liczba dzieci rok szkolny 2024/2025	94	81	175
	Liczba dzieci rok szkolny 2025/2026	87	76	163
1	Wydatki ogółem	1.055.104,98	989.491,86	2.044.596,84
1.1	Wynagrodzenie	825.072,90	755.566,66	1.580.639,56
	<i>w tym wynagrodzenia nauczycieli</i>	707.429,40	669.606,65	1.377.036,05
	<i>wynagrodzenia obsługa</i>	117.643,50	85.960,01	203.603,51
1.2	Pochodne od wynagrodzeń (ZUS, FP)	153.078,67	136.162,01	289.240,68
1.3	Zakładowy Fundusz Świadczeń Socjalnych	50.068,85	49.930,01	99.998,86
1.4	Pozostałe wydatki (zakupy, usługi, telefony, delegacje, szkolenia)	26.884,56	47.833,18	74.717,74

Lp.	Podsumowanie za 2025 rok	Dochody	Wydatki	Różnica
1.	Szkoły podstawowe (kwota potrzeb oświatowych finansowana z należnych dochodów z tytułu udziału w podatku dochodowym od osób fizycznych PIT)	17.112.407,00	15.080.531,95	2.031.875,05
2.	Pozostałe dochody (80101, 80150, 75814)	159.354,20	-	159.354,20
3.	Oddziały przedszkolne	44.390,13	1.117.271,44	-1.072.881,31
4.	Przedszkola	82.952,95	2.363.620,77	-2.280.667,82
5.	Stołówki szkolne	485.247,00	573.041,70	-87.794,70
6.	Podręczniki- dotacja	62.835,31	62.835,31	0,00
7.	Dowóz uczniów	-	313.017,77	-313.017,77
8.	Dokształcanie zawodowe nauczycieli		12.167,00	-12.167,00
9.	Stypendia szkolne	-	13.438,00	-13.438,00
10.	ZFŚS dla emerytów i rencistów,	-	92.847,53	-92.847,53
	Ogółem	17.947.186,59	19.628.771,47	-1.681.584,88

6.3. WYDARZENIA KULTURALNE I SPORTOWE

IMPREZY PLENEROWE

- lipiec- letnie kino plenerowe na boisku w Woli Mystkowskiej. Koszt 4.700,00zł. Dotacja dla Stowarzyszenia na Rzecz Rozwoju Gminy Somianka działającym przy GOK w Somiance udzielona przez Starostwo Powiatowe w Wyszkanie.



- lipiec- potańcówka przy OSP w Barciach. Środki własne- 3.400,93zł. (honorarium zespołu).



- 31 sierpnia – Dożynki Gminno – Parafialne w Somiance. Koszt – 170.025,00zł. (m.in. honoraria artystów, scena i nagłośnienie, ochrona imprezy, ZAIKS, zaproszenia, plakaty, nagrody za wieńce dożynkowe, nagrody w konkursie na ciasto i nalewkę i ogród, wynajem namiotów i ławek, catering, zakup produktów do stoisk wystawienniczych). Środki Partnera Wydarzenia Samorządu Województwa Mazowieckiego – 50.000,00zł.





UROCZYSTOŚCI OKOLICZNOŚCIOWE

- marzec – wyjazd do kina z okazji Dnia Kobiet. Koszt 16.468,00 zł.



- maj – Jubileusz 35-lecia Samorządu Terytorialnego w Gminie Somania oraz przekazanie samochodów bojowych. Koszt 103.909,35zł. (m.in. honorarium artystów, albumy promocyjne, gadzety promocyjne, opłata ZAIKS, catering). Dofinansowanie ze środków Samorządu Województwa Mazowieckiego 30.000,00zł.





- październik - wyjazd do kina dla grup wieńcowych oraz przedstawicieli sołectw stoisk wystawienniczych na dożynkach – 160 osób. Koszt 6.798,00zł.
- listopad – Gminne Obchody Dnia Niepodległości w kościele w Woli Mystkowskiej. Koszt- 1.850,00zł. (obsługa techniczna).



- grudzień – Gminny Przegląd Kolęd i Pastoralek w Zespole Szkolno – Przedszkolnym w Somiance. Koszt 8.527,01zł. (m.in. oprawa techniczna, nagrody, wynajem podestu scenicznego).





- grudzień – gminne Mikołajki u przedszkolaków – zakup skrzatów i słodyczy. Koszt- 5.471,62zł.



STAŁE ZAJĘCIA DLA DZIECI I MŁODZIEŻY

- Zajęcia kickboxingu
- Zajęcia - Akademia Malucha
- Warsztaty rękodzielnicze
- Warsztaty kulinarne
- Warsztaty Akademii Młodego Uczniaka w Somiance
- Zajęcia języka angielskiego





SPORT

- Czerwiec - Turniej Ground Golfa o Puchar Wójta Gminy Somianka na boisku w Starym Mystkówcu. Dotacja dla Stowarzyszenia na Rzecz Rozwoju Gminy Somianka działającym przy GOK w Somiance od Samorządu Województwa Mazowieckiego w kwocie 4.000,00zł.



- Czerwiec- Turniej piłkarski szkół podstawowych o Puchar Wójta Gminy Somianka. Dotacja dla Stowarzyszenia na Rzecz Rozwoju Gminy Somianka działającym przy GOK w Somiance od Samorządu Województwa Mazowieckiego w kwocie 6.999,72zł. Koszt własny 3.226,29zł. zakup wyposażenia dla szkół podstawowych biorących udział w gminnych zawodach sportowych.





- Listopad – Rodzinny turniej tenisa stołowego o Puchar Wójta Gminy Somianka. Dotacja dla Stowarzyszenia na Rzecz Rozwoju Gminy Somianka działającym przy GOK w Somiance od Samorządu Województwa Mazowieckiego w kwocie 5.610,74zł.



Organizacja zawodów sportowych w Gminie Somianka w roku 2025:

 19 LUTEGO		DRUŻYNOWY TENIS STOŁOWY dla dziewcząt i chłopców dla klas VI i młodsze i VII-VIII szkół podstawowych	
 8 MAJA		CZWÓRBÓJ LEKKOATLETYCZNY dziewcząt i chłopców dla VI i młodsze i VII-VIII szkół podstawowych	
 23 WRZEŚNIA		MINI PIŁKA NOŻNA dziewcząt i chłopców dla klas VI i młodsze	
 25 WRZEŚNIA		PIŁKA NOŻNA dziewcząt i chłopców dla klas VII-VIII szkół podstawowych	
 17 LISTOPADA		MINI PIŁKA RĘCZNA I PIŁKA RĘCZNA dziewcząt i chłopców klas VI i młodsze oraz VII-VIII szkół podstawowych	

Koszt zawodów – 15.896,00zł. (w tym koszt dowozu uczniów na zawody gminne – 3.618,00zł., powiatowe- 4.208,00zł., między powiatowe – 972,00zł., Puchar Tymbarka – 4.590,00zł., koszt medali itp. – 2.508,00zł).

WYPOCZYNEK ZORGANIZOWANY

• Półkolonie zimowe w terminach: I Turnus – 03.02.-07.02.2025r. ., zorganizowano na terenie Gminy Somianka. Uczestniczyło 55 dzieci. Koszt turnusu – **36.923,27zł.** (wpłaty od 55 uczestników w kwocie **25.020,00zł.**, środki przekazane z dotacji celowej na działalność w zakresie profilaktyki, uzależnień w kwocie **11.903,27zł.**). Poza zajęciami z profilaktyki uczestnicy brali udział w wyjazdach do takich miejsc jak parku rozrywki Mandoria, kina, basenu, na lodowisko, sali zabaw Inca Play, fabryki czekolady Wedel.

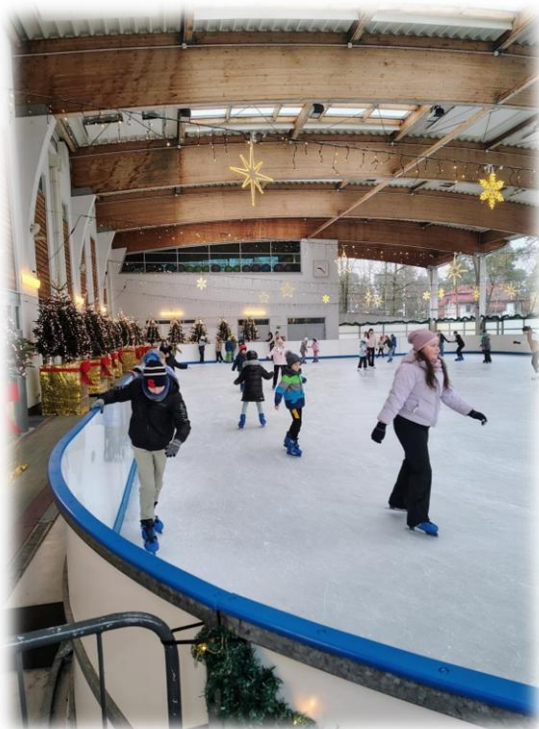



- Półkolonie letnie w terminach: I Turnus – 30.06-04.07.2025r. zorganizowano na terenie Gminy Somianka. Uczestniczyło w turnusie 58 dzieci. Koszt turnusu – **41.578,74zł.** (wpłaty od 58 uczestników w kwocie 29.600,00zł., środki przekazane z dotacji celowej na działalność w zakresie profilaktyki, uzależnień w kwocie **11.978,74zł.**). Poza zajęciami z profilaktyki uczestnicy brali udział w wyjazdach do takich miejsc jak kino, Magiczne Ogrody, Julinek, Hangar 646, Amazing Park.





6.4. BIBLIOTEKA

Biblioteka Publiczna w Somiance czynna: poniedziałek - piątek od 8.00 do 17.00

Filia Biblioteczna w Popowie Kościelnym czynna: wtorek i czwartek od 13.00 do 14.30.

Księgozbiór w wol. - 15.259 egz.

Zakup nowych książek - 311 egz. za kwotę 9.000,00zł.

WYDARZENIA

- 19 marca - eliminacje gminne online - Konkurs Recytatorski Warszawska Syrenka. Koszt – 3.038,93zł. (nagrody dla zwycięzców, upominki, poczęstunek);
- 13-17 maja Tydzień Bibliotek – zajęcia związane z czytelnictwem tj. głośne czytanie, warsztaty rękodzielnicze zakładka do książki, lekcje biblioteczne oraz słodki upominek dla każdego czytelnika.

7. STAN MIENIA KOMUNALNEGO

Budynki i budowle stanowiące własność Gminy Somianka:

- 1) Somianka ul. Armii Krajowej 4- siedziba Urzędu Gminy
- 2) Somianka ul. Armii Krajowej 2- budynek Gminnego Ośrodka Kultury

- 3) Somianka ul. Jana Pawła II 105 - Ośrodek Zdrowia
- 4) Somianka ul. Armii Krajowej 10 - Hala Targowa „Mój Rynek”
- 5) Somianka ul Armii Krajowej 16 - budynek oczyszczalni ścieków
- 6) Somianka ul. Jana Pawła II 72 - remiza OSP
- 7) Somianka ul. Jana Pawła II 72 - garaż OSP
- 8) Somianka ul. Jana Pawła II 101 - budynek mieszkalny
- 9) Jackowo Dolne 25B - budynek” Rybackiego Centrum Rekreacyjno- Turystycznego”
- 10) Jackowo Górne 12 - budynek szkoły
- 11) Jackowo Górne 12 - budynek gospodarczy przy szkole
- 12) Kręgi 9 - budynek szkoły
- 13) Kręgi 7 – budynek „Centrum Rekreacyjno-Turystyczne w Kręgach”
- 14) Michalin 14a - budynek świetlicy
- 15) Nowe Wypychy 14a - budynek byłej szkoły
- 16) Ostrowy 22A- budynek świetlicy
- 19) Popowo Kościelne 47 - budynek po szkole
- 20) Popowo Kościelne 63 - budynek administracyjny
- 21) Skorki 12A - budynek świetlicy
- 22) Wielęcin 20A – budynek świetlicy
- 23) Wola Mystkowska 14 - Ośrodek Zdrowia
- 24) Wola Mystkowska 14 - budynek gospodarczy przy ośrodku zdrowia
- 25) Wola Mystkowska 17 - Hala Sportowa
- 26) Wola Mystkowska 5B - budynek warsztatowo-magazynowy
- 27) Wola Mystkowska 5B - garaż
- 28) Wola Mystkowska 5B- garaż i wiata
- 29) Somianka ul. Szkolna 6- Szkoła
- 30) Somianka ul. Szkolna 6 -hala sportowa

- 31) Stary Mystkówiec 40- Dwór
- 32) Stary Mystkowiec 40A- Spichlerz
- 33) Ulasek 28A – szkoła
- 34) Ulasek 28A- budynek mieszkalny
- 35) Wola Mystkowska 17- szkoła
- 36) Wola Mystkowska 17- budynek przy szkole
- 37) Wola Mystkowska 6- „lamus”
- 38) Wólka Somiankowska 35- świetlica
- 39) Budynek SUW Celinowo
- 40) Budynek SUW Stare Wypychy
- 41) Budynek SUW Somianka ul. Jana Pawła II 103.

8. POMOC SPOŁECZNA

8.1. BUDŻET GMINNEGO OŚRODKA POMOCY SPOŁECZNEJ I STRUKTURA WYDATKÓW

Plan budżetu Gminnego Ośrodka Pomocy Społecznej w 2025r. wyniósł ogółem **5.807.039,00zł**. Wykonanie wydatków stanowiło kwotę **5.578.392,32zł**.

Tabela nr 1. Struktura wydatków w działach i rozdziałach. Zadania własne – 2025 rok.

Dział	Rozdział	Nazwa	Plan	Wykonanie	%
852	85202	Zakup usług od innych jednostek (Domy Pomocy Społecznej)	394.000,00	373.140,94	94,71
	85205	Przemoc w rodzinie	7.000,00	6.458,36	92,26
	85213	Składki na ubezpieczenie zdrowotne z pomocy społecznej	22.680,00	22.017,18	97,08
	85214	Zasiłki i pomoc w naturze	63.473,00	46.704,62	73,58

Raport o stanie Gminy Somianka za 2025r.

	85216	Zasiłki stałe – świadczenia społeczne	265.070,00	259.510,94	97,90
	85219	Gminny Ośrodek Pomocy Społecznej – utrzymanie jednostki	1.261.369,00	1.145.783,08	90,84
	85228	Usługi opiekuńcze	30.000,00	7.221,00	24,07
	85230	Pozostała działalność (Program wieloletni „Posiłek w szkole i w domu”)	80.264,00	74.646,00	93,00
854	85415	Pomoc materialna dla uczniów	16.264,00	14.080,00	86,57
855	85504	Asystent rodziny	1.990,00	1.506,81	75,72
	85508	Rodziny zastępcze	44.730,00	32.574,51	72,83
	85510	Działalność placówek opiekuńczo-wychowawczych	170.640,00	153.690,70	90,07
	85595	Świadczenia rodzinne dla obywateli Ukrainy	4.305,00	3.636,47	84,47

Źródło: Sprawozdanie finansowe Gminnego Ośrodka Pomocy Społecznej za 2025r.

Tabela nr 2. Struktura wydatków w działach i rozdziałach. Zadania zlecone – dotacja (2025r.)

Dział	Rozdział	Nazwa	Plan	Wykonanie	%
852	85295	Licencja „POMOST” na 2025r.	5.296,00	5.295,15	100,00
855	85502	Świadczenia rodzinne, świadczenia z funduszu alimentacyjnego oraz składki na ubezpieczenie społeczne (wraz z kosztami obsługi)	3.401.300,00	3.396.131,02	99,85
	85503	Karta Dużej Rodziny	417,00	417,00	100,00

	85513	Składki na ubezpieczenie zdrowotne	38.241,00	35.577,54	93,04
--	-------	------------------------------------	-----------	-----------	-------

Źródło: Sprawozdanie finansowe Gminnego Ośrodka Pomocy Społecznej za 2025r.

Dane statystyczne

ŚWIADCZENIA Z POMOCY SPOŁECZNEJ W 2025 ROKU



W 2025 r. świadczeniami z pomocy społecznej bez względu na ich rodzaj, formę, liczbę oraz źródło finansowania objęto **67** rodzin (o łącznej liczbie **166** osób w tych rodzinach) – wielkości te nie uwzględniają rodzin otrzymujących świadczenia niewymagające wydania decyzji administracyjnej.

OBJĘCIE ŚWIADCZENIAMI

Liczba rodzin objętych świadczeniami

67
rodzin



Łączna liczba osób w tych rodzinach

166
osób



i Wielkości te nie uwzględniają rodzin otrzymujących świadczenia niewymagające wydania decyzji administracyjnej.

DECYZJE ADMINISTRACYJNE

Na świadczenia z zakresu zadań własnych o charakterze obowiązkowym, jak i nieobowiązkowym wydano



135

decyzji administracyjnych
(przyznających świadczenia z pomocy społecznej)



Dane podsumowują zakres udzielonej pomocy społecznej w 2025 roku w ujęciu rodzin, osób oraz wydanych decyzji administracyjnych.

8.2. POWODY PRYZNANIA POMOCY ORAZ REALIZACJA ZADAŃ WŁASNYCH I ZLECONYCH

Tabela nr 3. Powody przyznania pomocy w 2025 roku.

Powody przyznanej pomocy	2025
Ubóstwo	38
Sieroctwo	0
Bezdomność	1

Potrzeba ochrony macierzyństwa (w tym wielodzietność)	21
Bezrobocie	12
Niepełnosprawność	24
Długotrwała lub ciężka choroba	33
Bezradność w sprawach opiekuńczo – wychowawczych i prowadzenia gospodarstwa domowego, w tym: - rodziny niepełne (7 rodzin) - rodziny wielodzietne (2 rodziny)	21
Przemoc w rodzinie	0
Potrzeba ochrony ofiar handlu ludźmi	0
Alkoholizm	4
Narkomania	0
Trudności w przystosowaniu do życia po zwolnieniu z zakładu karnego	2
Trudności w integracji osób, które otrzymały status uchodźcy, ochronę uzupełniającą lub zezwolenie na pobyt czasowy	0
Zdarzenie losowe	2
Sytuacja kryzysowa	0
Klęska żywiołowa lub ekologiczna	0

Źródło: Sprawozdanie roczne z udzielonych świadczeń pomocy społecznej – pieniężnych, w naturze i usługach za I-XII 2025 r.

Należy zaznaczyć, że w większości przypadków podstawą do udzielenia pomocy było równocześnie kilka przesłanek.

Tabela nr 4. Pomoc finansowa w ramach zadań własnych w 2025 roku.

Forma pomocy	Liczba świadczeniobiorców	Liczba świadczeń	Kwota świadczeń	Liczba rodzin
Zasiłek stały (dotacja)	24	228	259.510,94	24
Zasiłek okresowy, w tym - środki własne (131,62 zł) - dotacja (28.473,00 zł)	10	53	28.604,62	10
Schronienie	0	0	0	0
Program „Posiłek w szkole i w domu” – posiłki	63	6.350	63.796,00	35
Program „Posiłek w szkole i w domu” – świadczenia na zakup żywności	14	23	10.850,00	14
Usługi opiekuńcze – ogółem	2	174	7.221	2
Sprawienie pogrzebu	0	0	0	0
Zdarzenie losowe	2	2	10.300,00	2
Inne zasiłki celowe i w naturze ogółem	14	18	7.800,00	14

Źródło: Sprawozdanie finansowe Gminnego Ośrodka Pomocy Społecznej za 2025r.

Prawo do świadczeń opieki zdrowotnej

Do zadań zleconych gminy na podst. art. 7 ust. 2 ustawy z dnia 27 sierpnia 2004r. o świadczeniach opieki zdrowotnej finansowanej ze środków publicznych należy wydanie decyzji potwierdzających prawo do świadczeń zdrowotnych dla świadczeniobiorców innych niż ubezpieczeni spełniający kryterium dochodowe o którym mowa w art. 8 ustawy o pomocy społecznej.

W celu ustalenia sytuacji dochodowej i majątkowej świadczeniobiorcy, przeprowadza się rodzinny wywiad środowiskowy na zasadach i w trybie określonych w przepisach o pomocy społecznej. W roku 2025 w oparciu o wywiad środowiskowy Wójt Gminy Somianka

wydał 7 decyzji potwierdzających prawo do nieodpłatnego korzystania ze świadczeń z opieki zdrowotnej oraz 1 odmowną.

Pieczna zastępcza – Rodziny zastępcze

Od 1 stycznia 2012 obowiązuje ustawa z dnia 9 czerwca 2011r. o wspieraniu rodziny i systemie pieczy zastępczej, która porządkuje i reguluje kwestie związane z pomocą dziecku i rodzinie przez państwo i samorządy. System ten ma za zadanie wzmocnić wsparcie dysfunkcyjnej rodziny biologicznej dziecka, przeżywającej trudności w wypełnieniu funkcji opiekuńczo-wychowawczych, a w konsekwencji w przyszłości ograniczyć liczbę dzieci umieszczanych w placówkach opiekuńczo – wychowawczych oraz rodzinach zastępczych. W/w ustawa określa, że co do zasady finansowania pobytu dzieci w pieczy zastępczej należy do obowiązku powiatu. Jednakże gmina właściwa ze względu na miejsce zamieszkania dziecka przed umieszczeniem go po raz pierwszy w pieczy zastępczej współfinansuje pobyt tego dziecka w pieczy zastępczej,

- 1) 10% w pierwszym roku pobytu dziecka w pieczy zastępczej
- 2) 30% w drugim roku pobytu w pieczy zastępczej
- 3) 50% w trzecim roku pobytu dziecka w pieczy zastępczej.

Zgodnie z decyzjami Powiatowego Centrum Pomocy Rodzinie w Wyszkowie, Gmina Somianka ponosiła koszty utrzymania 4 dzieci w rodzinach zastępczych oraz 4 dzieci w placówce opiekuńczo-wychowawczej. W roku 2025 koszty te wynosiły odpowiednio: 32.574,51zł. i 153.690,70zł.

Pomoc materialna o charakterze socjalnym dla uczniów

Gmina realizuje zadania w zakresie pomocy materialnej o charakterze socjalnym, udzielanej uczniom w formie stypendiów i zasiłków szkolnych. Celem pomocy jest zmniejszenie różnic w dostępie do edukacji, wynikających z trudnej sytuacji materialnej uczniów. Świadczenia przyznawane są na całkowite lub częściowe pokrycie kosztów udziału w zajęciach edukacyjnych, realizowanych w szkole albo poza nią, bądź jako pomoc rzeczowa np. na zakup podręczników, przyborów szkolnych.

Do ubiegania się o stypendium szkolne uprawnieni są uczniowie znajdujący się w trudnej sytuacji materialnej wynikającej z niskich dochodów na osobę w rodzinie, w szczególności gdy w rodzinie występuje: bezrobocie, niepełnosprawność, ciężka lub długotrwała choroba, wielodzietność, brak umiejętności wypełniania funkcji opiekuńczo-wychowawczych, alkoholizm lub narkomania, a także gdy rodzina jest niepełna lub wystąpiło zdarzenie losowe.

Tabela nr 5. Stypendia – dane statystyczne za rok 2025

Wydatkowana dotacja na wypłatę stypendiów i zasiłków szkolnych	11.264,00
Udział środków własnych w realizacji wypłaty stypendiów i zasiłków szkolnych	2.816,00
Liczba uczniów, którym przyznano stypendia szkolne	15
Łączna kwota wypłaconych stypendiów szkolnych	14.080,00
Liczba uczniów, którym przyznano zasiłki szkolne	0
Łączna kwota wypłaconych zasiłków szkolnych	0

Źródło: Sprawozdanie Gminnego Ośrodka Pomocy Społecznej za 2025r.

Karta Dużej Rodziny

GOPS jest realizatorem rządowego programu dla rodzin wielodzietnych Karta Dużej Rodziny, którego celem jest promowanie modelu rodziny wielodzietnej i jej pozytywnego wizerunku oraz wzmocnienie i wspieranie rodziny wielodzietnej a także zwiększanie szans rozwojowych i życiowych dzieci i młodzieży z rodzin wielodzietnych.



Świadczenia rodzinne

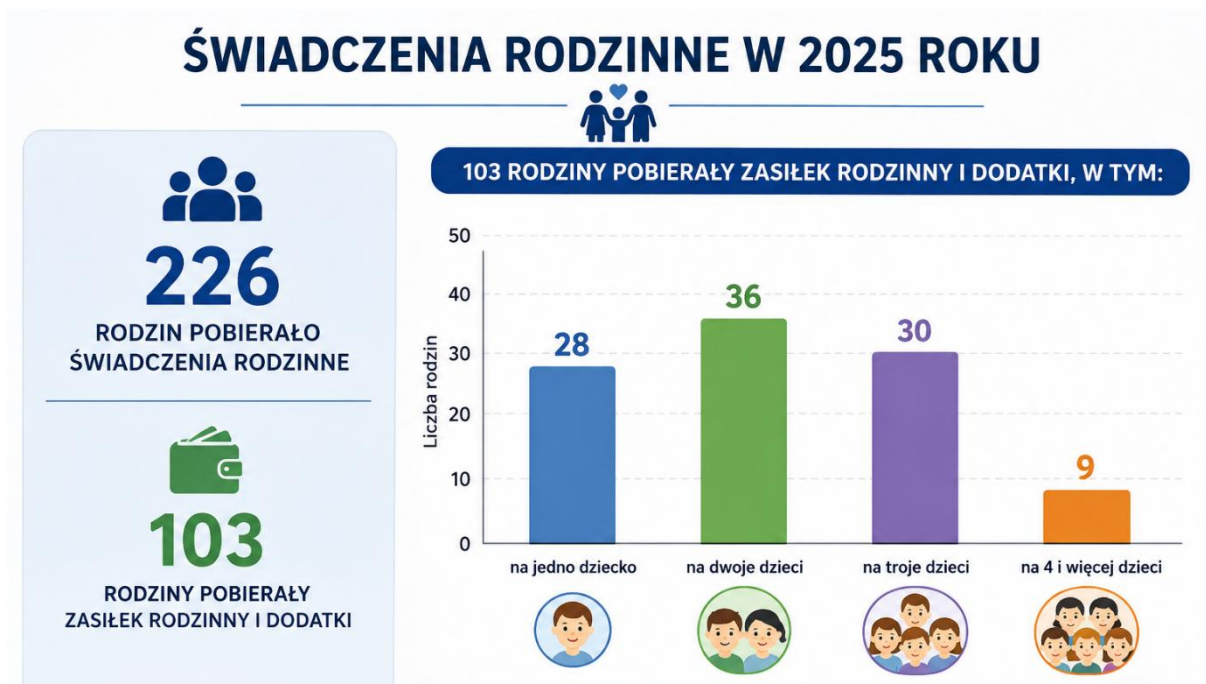

Od 2016 r. została wprowadzona tak zwana „zł za zł” w ramach tego sposobu naliczania zasiłku rodzinnego przy przekroczeniu kryterium dochodowego w ubiegłym roku wypłacono 323 świadczenia na kwotę **37.225,14zł**. Od 9 lat wypłacane jest świadczenie rodzicielskie, to forma wsparcia rodzin w przypadku braku możliwości uzyskania przez matkę zasiłku macierzyńskiego. W ubiegłym roku złożono 5 wniosków o świadczenie rodzicielskie, na realizację tego świadczenia wydatkowano kwotę **68.952,30zł**.

Wypłacono 17 jednorazowych zapomóg z tytułu urodzenia dziecka na łączną kwotę **17.000,00zł**.

65 osób pobierało świadczenie pielęgnacyjne w związku z opieką nad niepełnosprawnym dzieckiem lub innym członkiem rodziny. Do końca 2025r. wysokość tego świadczenia wynosiła po 3.288zł miesięcznie. Łączna kwota tych świadczeń to **2.237.550,00zł**. W kwietniu 2014r. weszła w życie ustawa określająca warunki nabywania oraz zasady ustalania i wypłacania zasiłków dla opiekunów. Takich świadczeń wypłacono na kwotę **7.440,00zł** dla 1 osoby. Wysokość tego świadczenia wynosi 620 zł miesięcznie. Świadczeniem o podobnym charakterze jest specjalny zasiłek opiekuńczy. W ubiegłym roku korzystało z tego świadczenia 1 osoba na kwotę **1.860,00zł**. Od świadczenia pielęgnacyjnego, zasiłku dla opiekuna i specjalnego zasiłku opiekuńczego w określonej sytuacji odprowadzana jest składka na ubezpieczenie społeczne. W ubiegłym roku 39 osób miało opłaconą składkę na ubezpieczenie emerytalne i rentowe, z tego 11 osób do KRUS, a pozostałe 28 osób do ZUS na łączną kwotę **342.625,27zł**. 15 osób było zgłoszonych do ubezpieczenia zdrowotnego i z tego tytułu opłacono składki na kwotę **34.907,94zł**.

110 osób pobierało zasiłki pielęgnacyjne w kwocie po 215,84 zł miesięcznie na łączną kwotę **267.641,90zł.**

W celu realizacji świadczeń rodzinnych przyjęto 143 wnioski, wydano 273 decyzje, z tego 8 dotyczących zwrotu nienależnie pobranych świadczeń rodzinnych na kwotę **3.279,85zł.**

Od 01.01.2017r. weszła w życie ustawa z dnia 4 listopada 2016r. o wsparciu kobiet w ciąży i ich rodzin „Za życiem”, która określa uprawnienia kobiet w ciąży i ich rodzin do wsparcia w zakresie dostępu do świadczeń opieki zdrowotnej oraz instrumentów polityki na rzecz rodziny. Ustawa zakłada możliwość uzyskania jednorazowego świadczenia z tytułu urodzenia się żywego dziecka w wysokości 4000 zł bez względu na dochód. W 2025r. nie wypłacono takiego świadczenia.

Realizacja świadczeń rodzinnych i świadczeń z funduszu alimentacyjnego wraz z kosztami obsługi, na koniec 2025r. zamknęła się kwotą **3.396.131,02zł.**

Fundusz alimentacyjny

Realizacja zadania w 2025r.:

- 1) Wydatki na wypłaty świadczeń z funduszu alimentacyjnego **116.068,79zł.** - bez kosztów obsługi (w 2024r. było 105.785,56zł, a w 2023r. było 121.002,10zł).
- 2) Liczba wydanych decyzji **27.**
- 3) Liczba rodzin pobierających świadczenie z funduszu alimentacyjnego –**13** rodzin miesięcznie.
- 4) Liczba osób uprawnionych w rodzinie – **18** osób.
- 5) Liczba dłużników alimentacyjnych w gminie – **17** dłużników.

Tabela nr 6. Liczba działań podejmowanych wobec dłużników alimentacyjnych w 2025r.

Lp.	Wyszczególnienie	Liczba działań
1.	Przekazanie komornikowi sądowemu informacji mających wpływ na egzekucję zasądzonych świadczeń alimentacyjnych, pochodzących z wywiadu alimentacyjnego oraz oświadczenia majątkowego	7
2.	Zobowiązanie dłużnika alimentacyjnego do zarejestrowania się w urzędzie pracy jako bezrobotny albo poszukujący pracy	0
3.	Poinformowanie powiatowego urzędu pracy o potrzebie aktywizacji zawodowej dłużnika alimentacyjnego	4

4.	Złożenie wniosku o ściganie za przestępstwa określone w art. 209 § 1 Kodeksu karnego	8
5.	Skierowanie wniosku o zatrzymanie prawa jazdy dłużnika alimentacyjnego	1
6.	Wszczęcie postępowania dotyczącego uznania dłużnika alimentacyjnego za uchylającego się od zobowiązań alimentacyjnych	0
7.	Wydanie decyzji o uznaniu dłużnika alimentacyjnego za uchylającego się od zobowiązań alimentacyjnych	0

Źródło: Sprawozdanie Gminnego Ośrodka Pomocy Społecznej za 2025r.

Kwoty zwrócone przez dłużników alimentacyjnych z tytułu wypłaconych świadczeń z funduszu alimentacyjnego 53.688,02zł. (w 2024r. było 63.341,54zł.).

Dochody własne gmin z tytułu świadczeń z funduszu alimentacyjnego zwróconych przez dłużników alimentacyjnych 6.677,47zł. (2024r. – 13.467,27zł.).

Świadczenie rodzinne dla obywateli Ukrainy

W związku z toczącymi się działaniami wojennymi na terenie Ukrainy, obywatele Ukrainy, którzy przybyli do Polski i ich pobyt został uznany za legalny na mocy ustawy z dnia 12 marca 2022r. o pomocy obywatelom Ukrainy w związku z konfliktem zbrojnym na terytorium tego państwa są uprawnieni do świadczeń rodzinnych, o których mowa w ustawie z dnia 28 listopada 2003r. o świadczeniach rodzinnych.

W 2025r. GOPS przyjął 1 wniosek na świadczenia rodzinne od obywateli Ukrainy i wydał 2 decyzje.

Tabela nr 7. Świadczenia przyznane obywatelom Ukrainy w zakresie realizacji ustawy o świadczeniach rodzinnych za 2025r.

Lp.	Wyszczególnienie	Liczba świadczeń	Kwota wypłaconych świadczeń
1.	Zasiłki rodzinne	12	1.488,00
2.	Dodatek z tyt. rozpoczęcia roku szkolnego	1	100,00
3.	Zasiłek pielęgnacyjny	9	1.942,56

Źródło: Sprawozdanie Gminnego Ośrodka Pomocy Społecznej za 2025r.

Czyste powietrze

Dla osób fizycznych, które zamierzają składać wnioski o przyznanie dofinansowania z Narodowego Funduszu Ochrony Środowiska i Gospodarki Wodnej lub Wojewódzkich Funduszy Ochrony Środowiska i Gospodarki Wodnej niezbędne jest posiadanie zaświadczenia potwierdzającego wysokość przeciętnego miesięcznego dochodu przypadającego na jednego członka gospodarstwa domowego.

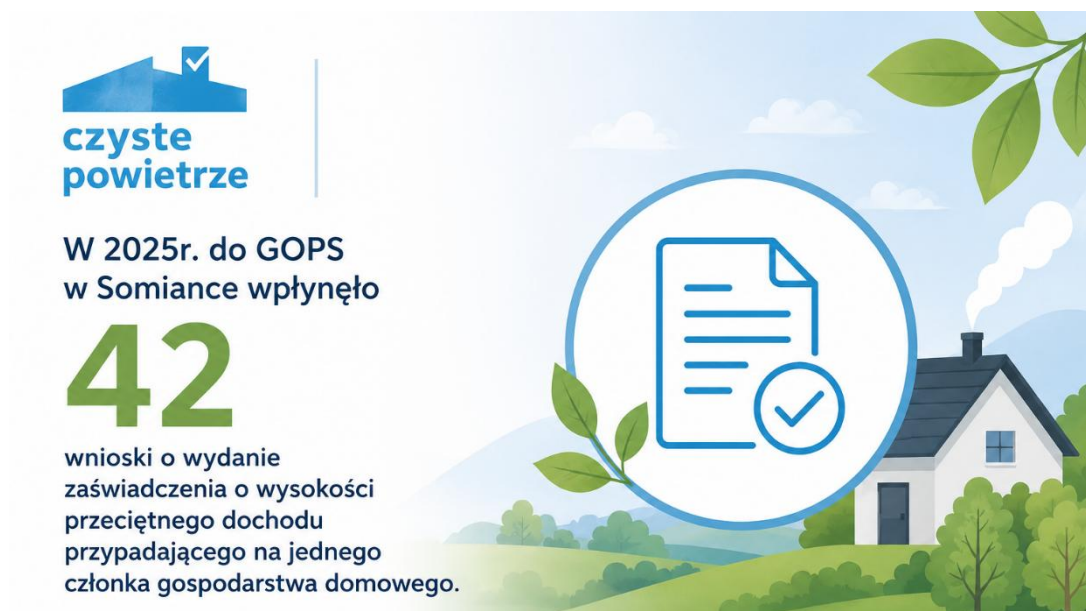

Program „Asystent Osobisty Osoby Niepełnosprawnej.”

W 2025r. po raz czwarty Gmina przystąpiła do Programu „Asystent Osobisty Osoby z Niepełnosprawnością” finansowanego z Funduszu Solidarnościowego. Program zapewnia dostępność do usług asystencji osobistej, tj. wsparcia w wykonywaniu codziennych czynności oraz funkcjonowaniu w życiu społecznym osób niepełnosprawnych.



9. TURYSTYKA I ZABYTKI

Turystyka w gminie Somianka rozwija się głównie wzdłuż rzeki Bug i Puszczy Białej. Najwięcej działek letniskowych znajduje się w miejscowościach: Popowo-Letnisko, Popowo- Parcele, Huta Podgórna, Janki, Jackowo Dolne oraz Barcice. Na szczególną uwagę zasługuje miejscowość Popowo-Letnisko, która jest położona w widłach rzeki Bug i Narwi. Mieszkańcy cenią sobie szczególnie możliwość organizowania wycieczek pieszych i rowerowych do niezwykłych miejsc nad pobliskimi rzekami.

Przez teren gminy przebiegają następujące trasy i szlaki turystyczne:

- szlaki rowerowe:

1. czerwony (szlak główny) -18 km: Kręgi - Michalin - Somianka - Somianka-Parcele - Jasieniec - Barcice - Kępa Barcicka - Lasy Państwowe Somianka;

2. zielony (szlak leśny) - 15 km: Lasy Państwowe Somianka - Somianka - Somianka-Parcele - Jasieniec - Lasy Państwowe Somianka;

3. niebieski (szlak ptasi) - 30 km: Somianka-Parcele - Stare Płudy - Wielęcín - Huta Podgórna - Popowo-Parcele - Popowo Kościelne - Janki - Jackowo Dolne - Barcice - Somianka-Parcele;

4. żółty (szlak polny) - 32 km: Somianka – Stare Płudy - Suwin - Ulasek - Zdziebórz-Skorki - Stare Wypychy - Stary Mystkówiec - Wielątki Rosochate - Wola Mystkowska - Stare Kozłowo - Ostrowy - Wólka Somiankowska - Kręgi - Michalin – Somianka;

- szlaki piesze:

1. czarny - 15 km: Janki - Jackowo Górne - Barcice - Jasieniec - Somianka-Parcele - Somianka - Michalin - Kręgi;

2. niebieski -15 km: Wielęcín - Huta Podgórna - Popowo-Parcele - Popowo Kościelne - Janki - Jackowo Dolne - Barcice - Kępa Barcicka - Lasy Państwowe Somianka;

- szlaki konne:

1. zielony - 17 km: Popowo-Parcele - Popowo Kościelne - Janki - Jackowo Górne - Barcice - Kępa Barcicka - Lasy Państwowe Somianka.

W Gminnej Ewidencji Zabytków w 2023 roku wpisanych było 45 zabytków z czego 25 obiektów wpisanych do wojewódzkiego rejestru zabytków. Zabytki na obszarze gminy Somianka to głównie parki dworskie, cmentarze, kościoły, kapliczki przydrożne i domy drewniane z I połowy XX w.

Zabytki architektury i budownictwa w gminie Somianka

Zestawienie zabytków wpisanych do rejestru zabytków Wojewódzkiego Konserwatora Zabytków:

Lp.	Miejscowość	Obiekt, czas powstania	Uwagi
1.	Barcice	kościół filialny, 1768 r.	rej. zabytków A-425, 12.04.1962
2.		dzwonnica, 1768 r.	
3.		cmentarz przykościelny w granicach ogrodzenia kościoła i otoczenie	rej. zabytków A-1013
4.		cmentarz parafialny rzymsko – katolicki i starodrzew	rej. zabytków A-549, 13.01.1986 i A-257
5.		nagrobek Wiktora Depelewskiego	(rej. d. woj. ostrołęckiego,
6.	Janki 22	dwór, II poł. XIX w.	rej. zabytków A-579, 08.07.1986
7.		park dworski, II poł. XIX w.	
8.	Kręgi	dwór klasycystyczny (obecnie szkoła podstawowa), I poł. XIX w.	rej. zabytków A-420, 05.04.1962
9.		park dworski	rej. zabytków A-420, 05.04.1962 i 10.12.1978
10.	Stary Mystkowiec	park dworski	rej. zabytków A-578, 08.07.1986
11.		dwór	
12.		dworek	
13.	Popowo Kościelne	kościół parafialny, 1904 r.	rej. zabytków A-476, 07.07.1981
14.		zabudowania plebani, 1838 r.	rej. zabytków A-619, 04.11.1997
15.		cmentarz parafialny, rzymskokatolicki	rej. zabytków A-553, 30.01.1986
16.		kaplica grobowa rodziny Skarzyńskich	
17.		kirkut	rej. zabytków A-575,
18.	Popowo-Parcele	dwór, XVIII w. (obecnie Ośrodek Szkolenia Służby Więziennej), 1813r.	rej. zabytków A-391, 18.11.1959
19.		park dworski, II ćw. XIX w.	rej. zabytków A-391, 10.12.1978
20.	Skorki	park dworski, XIX w.	rej. zabytków A-515, 27.01.1984

Raport o stanie Gminy Somianka za 2025r.

21.	Somianka	dwór z otoczeniem, 1833 r.	rej. zabytków A-609, 15.06.1993 i A-823,
22.		oficyna dworska, 1923 r.	rej. zabytków A-610, 15.06.1993
23.	Suwin 33	wiatrak drewniany, obecnie elektryczny, II	rej. zabytków A-460, 12.12.1981

Źródło: opracowanie własne na podstawie Gminnej Ewidencji Zabytków

Zestawienie zabytków wpisanych do gminnej ewidencji zabytków

Lp.	Miejscowość	Obiekt, czas powstania
1.	Barcice 41	dom drewniany, 1918 r.
2.	Barcice	kapliczka murowana, 1932 r.
3.		kapliczka murowana, 1933 r.
4.		kapliczka drewniana, XVIII r.
5.	Janki 18	dom drewniany, 1933 r.
6.	Janki	młynarzówna, 1920 r.
7.	Janki	młyn, lata 20-te XX w.
8.	Ostrowy	kapliczka murowana, ok. 1903 r.
9.	Stare Płudy	kapliczka murowano – drewniana, 1928 r.
10.	Popowo Kościelne 43	dom drewniany, 1913 r.
11.	Somianka 45	dom drewniany, 1935 r.
12.	Suwin	krzyż kuty, na postumencie z piaskowca i kamienia, 1888 r.
13.	Ulasek 5	dom drewniany, 1912 r.
14.	Ulasek 5	kapliczka, 1939 r.
15.	Ulasek 42	dom drewniany, ok. 1938 r.
16.	Wola Mystkowska	kościół parafialny
17.		cmentarz parafialny, rzymskokatolicki
18.	Wypychy Nowe	wiatrak, 1880 r.
19.	Zdziebórz 19	kapliczka murowana, 1920 r.
20.	Zdziebórz 19	dom drewniany, XIX w.

Źródło: opracowanie własne na podstawie Gminnej Ewidencji Zabytków

